SEGUNDO AÑO. — Núm. 514

PORTE PAGADO

Dirección, Redacción y Administración: AVENIDA DE MAYO 769

Buenos Aires, viernes 20 de julio de 1917

Todas las cartas destinadas a la Redacción deben ser dirigidas al Director.

Como el diario no puede responsabilizarse por los manuscritos que se le envíen, ruega a los autores guarden copia de ellos.

Dirección Telegráfica: EPOCA: Buenos Aires

Teléfono: Unión Telefónica 5194-95-96-97-98, 3685 - 6586-7126, Cooperativa Telefónica 3927-3928.

La Epoca

PRECIOS DE SUSCRIPCION

CAPITAL

$ m/n.	$ m/n.	$ m/n.	$ m/n.
Un mes 2.	Tres meses 6.	Seis meses 12.	Un año 22

PROVINCIAS

$ oro	$ oro	$ oro	$ oro
Un mes 2.	Tres meses 6.	Seis meses 12.	Un año 24

Número del día 0.08. — Número atrasado (dentro de los 30 días) 0.26. — De fechas anteriores 0.50.

LA EPOCA se envía directamente por correo á toda persona que lo pida, acompañando el importe correspondiente. Los pedidos de subscripciones para el interior de la República se atenderán por cualquier número de días á razón de 0.08 el ejemplar.

20 DE JULIO DE 1917

VEASE EN LA PAGINA FINAL LA INFORMACION DE ULTIMA HORA

La escuadra de la Unión

La presencia de la escuadra norteamericana en las costas del sud Atlántico y las manifestaciones oficiales y populares de que ha sido objeto, constituyen un hecho muy significativo dentro del cuadro general de la política exterior del continente. En cualquier otro tiempo, en cualesquiera otras circunstancias, los actos de cordialidad internacional promovidos en los países del Plata por la presencia de los marinos de la Unión, debían ser razonablemente interpretados como una prueba del constante acercamiento espiritual y material que se opera entre nuestras repúblicas y la gran democracia del Norte. Dentro de las actuales condiciones del mundo, la visita de las naves norteamericanos a los puertos brasileños, uruguayos y argentinos, y el acogimiento que se les hiciera y les hará por parte de pueblos y gobiernos, debe ser interpretado como un testimonio especialmente persuasivo de la solidaridad americana ante cierta clase de fenómenos que amenazan algunos principios jurídicos y políticos comunes a las democracias del continente. Los actos producidos por gobiernos vecinos y los que se producirán entre nosotros a la arribada de las naves de la Unión, testifican de la coincidencia del pensamiento y de los sentimientos sudamericanos con los sentimientos y pensamientos que conducen la acción exterior norteamericana. Se refrenda con ello, en la verdad y en los hechos, el consorcio espiritual americano construído sobre la fórmula liberal y humana del presidente Wilson. El nuevo monroísmo, expresivo de principios más amplios y generosos que los actuales, en la vida de relación de las naciones, inspirado en el respeto hacia las adquisiciones morales de la civilización, continuador de un derecho público emergente de perennes postulados de justicia, ganoso de condicionar el régimen de vida de las naciones al imperativo [illegible] de una moral sincera y [illegible] mostrativos de una voluntaria adhesión de gobierno y pueblos hacia sus proposiciones fundamentales. Por eso no es temerario atribuir a los actos de confraternidad americana consecuentes de la visita de la escuadra de la Unión, un significado poco común en los modos de relación oficial entre los Estados. No puede desconocerse que las actitudes asumidas por el pueblo y gobiernos del Brasil y del Uruguay, como los actos dispuestos por el gobierno nacional y secundados por grupos de ciudadanos de alta calidad social y política, son algo más que simples procedimientos protocolares despojados de otro sentido que el propio en actos de exclusiva cortesía. Hay en ellos cosas más profundas y hechas a provocar mayores ulterioridades.

El valor de determinadas maneras de proceder debe ser estimado a la luz de las circunstancias en que se aplican. Un apretón de manos vale poco en algunos momentos; significa mucho cuando un hombre lo recibe de otro hombre en circunstancias en que tal demostración implica aceptar o reprobar hechos o expresiones realizados o preferidos por el último.

Tal ocurre, asimismo, con las naciones. De modo que sería llamarse a voluntario engaño suponer que la actitud norteamericana, ante la violación de esenciales principios jurídicos por parte de algunos beligerantes y la elevada doctrina social vertida por el presidente Wilson en sus discursos del Capitolio, son hechos indiferentes o extraños a la conducta de los pueblos y gobiernos de esta parte del continente. Lejos de ello, actos como los que comentamos exponen maneras de ver concluyentes en quienes los realizan. Se coordinan con declaraciones anteriores y encauzan hacia el provenir las dirección de una política exterior. La escuadra norteamericana será bien venida por lo que es y por lo que representa su visita en el orden moral y material dentro de la vida de relación de los Estados de América.

Suposiciones perniciosas

En su número de hoy, un diario de la mañana, dedica un editorial a la defensa del congreso, que, según el colega, estaría amenazado de disolución por parte del ejecutivo. Para justificar su exposición defensiva, el colega pone, en labios de un senador nacional, declaraciones que dicho legislador no ha hecho ni ha pensado hacer. Dice el colega que dicho senador — y aunque no lo nombra alude al doctor Torino — al defender el derecho del poder ejecutivo a decretar la intervención a la provincia de Buenos Aires, llegó a decir que, comportando la discusión de dicho asunto, en el congreso, una censura contra el presidente, este magistrado podría hacer lo propio con aquel cuerpo y hasta disolverlo a su personal antojo.

Lo que habló el doctor Torino en el debate que se menciona, así como lo que expusieron otros senadores, radicales o no, consta en la versión taquigráfica del diario de sesiones. Ahora bien, en esta versión no sólo no hemos hallado tales declaraciones, sino que tampoco alusiones que pudieran sugerir ese pensamiento. La ratificación de lo que decimos es fácil de hacer, con el diario de sesiones a la vista.

El colega, pues, con una ligereza que no nos explicamos, ha hecho una defensa extemporánea, que si algo demuestra, es un afán polemista o su deseo de agitar la opinión con especies infundadas. Usando su propia expresión podríamos decir que es tal propaganda y no lo que nadie ha expresado en el congreso lo que podría denominarse suposiciones perniciosas.

La escuadra norteamericana

FESTEJOS QUE SE PREPARAN EN SU HONOR

En el Círculo Naval—

Esta mañana efectuaron una reunión previa los capitanes de navío Daireaux y Ballvé, capitanes de fragata Jalour y Somoza, tenientes de navío Fabiet y Gómez, y tenientes de fragata Ladoux y Pérez Igarzábal e ingeniero maquinista Díaz Villacian, que bajo la presidencia del contraalmirante Martín constituyen la comisión encargada de organizar la demostración que el Círculo Naval ofrecerá a los marinos americanos.

En la reunión cambiáronse ideas al respecto, no acordándose nada definitivo.

Esta tarde, a las 5.30, volverá a reunirse la comisión.

Festejos en honor de los marinos norteamericanos—

Esta tarde se reunieron en el despacho del ministro de agricultura, doctor Honorio Pueyrredón, que, como se sabe, ocupa el cargo de ministro interino de relaciones exteriores, los señores ministro de marina ingeniero Alvaez de Toledo, contraalmirante Juan A. Martín, intendente municipal doctor Joaquín Llambías, doctor Ernesto Bosch y diputado nacional doctor Fernando Saguier, con el propósito de cambiar ideas acerca de los festejos a realizarse con motivo de la llegada a nuestro puerto de la escuadra norteamericana, que actualmente se encuentra en aguas uruguayas.

Después de un cambio de ideas, se convino en llevar a efecto el siguiente programa:

Día 24, a las 4 p. m., llegada y recepción popular. A la noche, comida en la casa del ministro de relaciones exteriores.

Día 25, a las 3 p. m., audiencia del señor presidente de la república; a las 5, recepción en el Jockey Club.

Día 26, a la noche, gran banquete en el Prince George.

Día 27, por la mañana, jira municipal y almuerzo; por la noche, baile.

Día 28, a la noche, función de gala [illegible] hipódromo nacional; por la noche, banquete del ministro de marina en el Centro Naval.

El suceso del 4 de infantería

Gestiones del doctor González

El titular de guerra, en su deseo de hacer la mayor luz en el lamentable suceso del cuartel del 4 de infantería, se ha dirigido por nota a su colega de justicia, pidiéndole que designe a dos médicos forenses para que realicen una segunda autopsia al cadáver de Ramón Rodríguez.

Los resultados de la autopsia realizada por los médicos militares no pueden darse a la publicidad, pues se encuentran en poder del juez respectivo.

Este ha recibido órdenes de la superioridad, a fin de que active la redacción del sumario.

Por otra parte, el ministro de guerra, en compañía del doctor Salinas, efectuará esta tarde una visita a la prisión nacional, con objeto de ver si es posible habilitar algún local donde puedan ser recluídos los presos que se hallan actualmente en los cuarteles por orden de jueces militares.

Ferrocarriles de la república

Estado del material rodante y de tracción

Otro de los puntos importante que trata la memoria de la dirección general de ferrocarriles correspondiente al ejercicio administrativo 1916 1917, de la cual nos venimos ocupando desde hace algunos días, es el relacionado con el material rodante y de tracción de las líneas ferroviarias de la república.

Después de detallar las diferentes inspecciones, ensayos, viajes, pruebas etcétera, efectuadas durante el período que abarca la memoria en las diferentes empresas, llega a la conclusión de que se han reparado en total 215 locomotoras, lo que representa el 31.43 o|o de las existentes. Se han reparado unas 18 locomotoras por mes con una estadía media en los talleres para cada una de 95 días.

Se han refaccionado también 656 coches que representan el 84.3 o|o de los existentes y 354 furgones de pasajeros que representan el 114 o|o de los existentes. Se han hecho reparaciones también en los vagones de carga general y de carga de ganado, correspondiendo para los primeros el 16.48 o|o y para los segundos el 30.49 o|o de los existentes.

Agrega la memoria que el trabajo de armada de material rodante ha sido suspendido casi en absoluto, habiéndose librado al servicio público únicamente seis locomotoras nuevas y transformado trece furgones en vagones postales. La escasez de material nuevo se explica fácilmente si se tiene en cuenta que desde que principió la actual conflagración, la importación de locomotoras y demás material rodante y tracción ha sido casi nula.

Por esta misma causa ha sido necesario también a las empresas aprovechar en lo posible el material viejo de que disponen a fin de satisfacer las necesidades del servicio.

El total de vagones reparados alcanzó a 2.429 y en coches y furgones 476 reparaciones, habiéndose librado al servicio público nueve furgones-correos nuevos y modificado 104 vagones para el transporte de frutas con un total de 3.340 toneladas de capacidad.

Se modificaron también siete tanques para el transporte de petróleo con capacidad de 100 metros cúbicos.

Estado mayor del ejército

Creación del escalafón

Se encuentra a la firma presidencial, ya suscripto por el ministro de guerra, un decreto formulado por el general Ramón Ruiz, jefe de estado mayor del ejército, en virtud del cual se crea el escalafón de dicha dependencia militar.

Por el aludido decreto, se establece que formarán parte del estado mayor los oficiales diplomados y los egresados con diploma de la escuela superior de guerra.

Además, de acuerdo con la nueva organización de la mencionada dependencia, formarán parte de ella tres oficiales de la secretaría del ministerio de guerra. (El decreto reorganizador establece un máximum de seis).

Dichos oficiales serán el jefe de la secretaría, coronel Vacarezza, secretario del titular, teniente coronel Valotta, y auxiliar de secretaría, mayor Guido Spano.

Legislatura entrerriana

FRACASO DE LA NUEVA CONVOCATORIA

Malogróse por cuarta vez la reunión del senado, que había sido citado para hoy, por creer posible obtener quorum. Concurrieron los senadores Musté, Etcheverry y Maciel, radicales, y Monzón, demócrata.

Reunida esta minoría, resolvió citar nuevamente para el miércoles 28, que será definitiva, para saber si ha de reunirse o no el senado durante el período ordinario de sesiones.

CONGRESO

El diploma por Córdoba—

La comisión de poderes que espera la firma del señor Salas Oroño, dará a conocer en la primera oportunidad el despacho referente al diploma por Córdoba.

El grupo radical no había resuelto todavía su actitud al respecto, la que dependería del estudio que su representante ante la citada comisión hiciera de los antecedentes que obran en su poder.

Los proyectos financieros del P. E—

La comisión de hacienda del senado repetirá esta tarde la reunión que a diario viene realizando, para seguir con el estudio de los proyectos financieros del P. E

Ha sido anotado para concurrir hoy, a objeto de dar sus opiniones al respecto, el ex ministro de hacienda, doctor José María Rosa. Mañana lo harán los señores Lorenzo Anadón y Enrique Pérez, que ocuparon el mismo cargo en anteriores administraciones. [illegible] puesta que la referida comisión había iniciado con el fin de ilustrar su criterio en los interesantes asuntos, sometidos a su consideración.

Se espera además la concurrencia del ministro de hacienda doctor Salaberry, cuando se mejore y se encuentre en condiciones de poder asistir, como se le ha pedido por la referida comisión.

Labor de comisiones—

La de agricultura ha resuelto postergar otra vez para el martes próximo la reunión que debe celebrar con la concurrencia del ministro Dr. Pueyrredón para ocuparse del despacho de los asuntos que tiene en carpeta.

—La de obras públicas pronunciará el dictámen favorable que ya hemos anunciado, en el proyecto de ley del P. E., mandando construir un puente carretero sobre el río Arias, en la provincia de Salta.

El ministro de hacienda—

La secretaría de la cámara recibió aviso a primera hora que el ministro de hacienda no podría asistir a la sesión de hoy de la cámara por continuar enfermo.

Felicitaciones retribuídas—

El senado uruguayo, por intermedio de su presidente, ha enviado al doctor Luna el siguiente telegrama:

"Agradezco profundamente a V. E. el saludo afectuoso de simpatía enviado con motivo de nuestras conmemoración histórica del 18 de julio, retribuyéndolo con mis más fervientes votos por el progreso de la gran nación hermana y por la felicidad de la alta corporación que V. E. dignamente preside. Saluda a V. E. con los sentimientos de su más elevada consideración y estima". — Firmado: Ricardo J. Areco, presidente del H. Senado. T. Vidal Belo, secretario.

Policía de los territorios

El domingo próximo partirá para Formosa el jefe de policía de dicho territorio, señor de la Vega, acompañado por el inspector de policía señor Navarro, que ha sido designado para prestar servicios en Formosa.

Sociedad Rural Argentina

Nuevas inscripciones

En la asamblea extraordinaria realizada anoche se aprobó la reforma de los estatutos en la forma conocida y cuyas principales disposiciones adelantó LA EPOCA.

El entusiasmo e interés que el certamen ganadero de este año ha despertado, se traduce en el gran número de inscripciones que diariamente se reciben en la secretaría de la Sociedad, que acusa en proporción al año pasado un aumento sugerente.

Las nuevas inscripciones son las siguientes:

J. C. Malcolm Ackerley, Ramón López Lecube, Víctor Larco Herrera, suc. Pryce G. Hughes, R. Herrera Vegas e hijos, Miguel A. Martínez de Hoz, José A. López y Cía., Leonardo Pereyra Iraola, Estancias y Colonias Curamalán, Estancias Ignacio Goñi e Hijos, E. y Robertson Grant, John E. Stent, Héctor Cobo, Juan Balestra, Carlos A. Brown, Eduardo Haly, Benito Ferraro, Julio A. Astrada, Juan Amespil y Cía., Alberto E. Castex, Nicolás Bunge e hijos, Vicente R. y Justiniano Casares, Rolando Casares, Roque M. Quinteros, H. Miller, F. Miller, Bernardo Wirsch, suc. T. T. de Anchorena, Rufino Rodríguez de la Torre, Angel Velaz, Hope Christopher, Jorge Santamarina, Patricio A. Smith, Peralta Alvear Hnos., José A. Newton, Emilio Nouguier, suc. N. Vivot, José A. Drysdale, Alberto Lanús y Cía., Carlos Anguiot, Arturo J. Diehl, Carlos P. Boero, Pedro Hita, A. Jenequel, Guillermo Alston, Juan B. Boero, Carlos Olivera e hijos, Alberto E. Castex, Enrique Rodríguez Larreta, Compañía Rural Bremen, José María Imaz e hijos, The Espertillar Estancia Cía. Lda.

COLEGIO NACIONAL PUEYRREDON

Esta tarde fué firmado el decreto de nombramiento de personal directivo y docente de este colegio nacional.

Ha sido nombrado rector el doctor Manuel María Oliver.

En los territorios nacionales

Próxima partida de inspectores

En los primeros días del mes entrante, saldrán con destino a los territorios nacionales, las comisiones designadas por el poder ejecutivo, para llevar a cabo la inspección de las tierras fiscales en el Chaco, Formosa y Misiones.

El doctor Maza, director interino de Tierras y Colonias, ha conversado esta tarde con el ministro de agricultura doctor Honorio Pueyredón y le ha indicado la conveniencia de que estas comisiones sean presididas por militares del ejército o de la armada, pues éstos conocen perfectamente esas regiones, en virtud de haberlas frecuentado en razón de su servicio.

Cree al mismo tiempo el doctor Maza, que la misión que están llamadas a desempeñar las comisiones, se desenvolverían con mayor eficacia y economía.

Los planos de que irán munidos cada comisión, ya están terminados, y antes de salir para su destino las comisiones, recibirán instrucciones especiales y por separado, cada una de ellas, especificándoseles los puntos principales que deben tratar de esclarecer en cada caso.

Las veredas de Martínez

Feliz iniciativa

Por su situación geográfica, sobre el río y por sus excelentes condiciones de estación veraniega, el cercano pueblo de Martínez es, sin duda, uno de los que estarían llamados a mayor prosperidad si mediaran otras circunstancias relacionadas con su progreso edilicio. Este, en la actualidad, deja mucho que desear, debido, principalmente, a las tendencias separatistas que desde hace mucho tiempo se dejan [illegible] en aquella localidad [illegible] partido de San [illegible] directo [illegible] sus intereses.

Uno de los atrasos más patentes lo constituye la ausencia, casi total, de aceras, y esto, aún en la parte más céntrica de la localidad, es decir, la formada por las calles adyacentes a la estación local del ferrocarril Central Argentino. Desde luego, el vecindario sufre las consecuencias de ese abandono y de ahí las innumerables peticiones que han sido elevadas a las autoridades municipales de San Isidro, peticiones que sistemáticamente nunca han sido escuchadas.

Como caso más típico del citado abandono se cita el de una quinta perteneciente a familia de posición elevada, situada a sólo diez metros de la estación, con una superficie de dos manzanas, sin veredas. Ante ese caso, los vecinos han tenido la feliz iniciativa de hacer construir las veredas sobre esa propiedad y pedir luego la municipalidad que los subrogue en sus derechos para cobrar directamente al propietario el importe de las seis cuadras de vereda a construirse.

Trátase de una buena iniciativa que llevada adelante, y aplicada a otras propiedades que se encuentran en el mismo caso, podría contribuir, indudablemente a que se mejorase el pésimo estado edilicio en que hoy se encuentra la mencionadal localidad.

El Intendente de la Asunción

Visita a los mataderos

Esta mañana, el intendente municipal de la capital del Paraguay, señor Albino Mernes, que desde hace varios días es nuestro huésped, hizo una detenida visita a los Mataderos municipales, acompañado del ingeniero Quartino.

El señor Mernes recorrió todas las dependencias del establecimiento, deteniéndose largo rato en el laboratorio, cuyo funcionamiento el administrador señor Romanelli explicó minuciosamente.

Al retirarse, el señor Mernes, expresó su impresión excelente por la organización y funcionamiento de los Mataderos, en los que permaneció casi toda la mañana.

El día de mañana lo empleará, el distinguido funcionario paraguayo, en visitar los hospitales municipales, jira que realizará acompañado por el director de la Asistencia Pública, doctor del Solar.

La estadía del señor Mernes en esta capital se prolongará, por varios días más, pues desea realizar un estudio minucioso de la organización de nuestros principales servicios públicos, con objeto de proyectar en la Asunción los que sean allí factibles.

En la municipalidad se le han facilitado planos y antecedentes de diversas obras, que el señor Mernes se propone utilizar en su país.

LA CENSURA TEATRAL

Nota del Dr. Llambías a la sociedad de Autores

Ha contestado hoy el intendente municipal doctor Llambías, la nota que le dirigiera la Sociedad Argentina de Autores Dramáticos y Líricos, con motivo de la no aceptación por parte de aquel de un proyecto sobre censura teatral.

La nota-contestación del doctor Llambías, está concebida en los términos siguientes:

"Sr. presidente: — Cúmpleme dirigirme al señor presidente para acusar recibo de su atenta nota de fecha 16 del actual, por la que pone en mi conocimiento el agrado con que la comisión directiva de esa sociedad contempla el acto de esta intendencia, traducido en el decreto de fecha 6 del corriente, por cuyos fundamentos no consideró del caso auspiciar un proyecto de ordenanza prohibiendo la representación de obras en las que se caracterizan a los magistrados y funcionarios públicos.

"Repito en esta ocasión los conceptos vertidos que merecen nuestro pueblo y nuestros autores nacionales, y es así que al agradecer íntimamente las amables frases prodigadas en la nota que contesto, no trepido en manifestar al señor presidente que, continuando en ese orden de ideas, estimo y aprecio en todo su valor el ideal de cultura que es la cumbre de los propósitos que persigue la institución de su digna presidencia, y que significa una acción solidaria con los de esta intendencia, cuyo feliz principio lo recalcan las circunstancias que motivan la nota del señor presidente, permitiendo abrigar la esperanza de que el eficaz concurso que indirectamente presta a una causa de por sí elevada al luchar por la realización de sus ideales, alejarán todo motivo de contrariedad a los sentimientos que inspiraron el decreto de referencia, tanto más cuanto que en esa forma los autores se constituyen en los censores de sus propias obras."

EXPORTACION DE PRODUCTOS NACIONALES

Resumen de la semana

Durante la semana cerrada ayer la exportación de productos agrícolas alcanzó a la cantidad de 6.190 toneladas de trigo, 7.740 de maíz, 1.773 de lino, 8.575 de avena y 7.249 de harina.

Los embarques se hicieron por los puertos que se expresan a continuación y en estas proporciones

Trigo Por el de Buenos Aires 6.190.

Maíz: Por el de Buenos Aires 3.040, por Rosario y San Lorenzo 4.700.

Lino: Por el de Buenos Aires 1.773.

Avena: Por el de La Plata 3.153, por Bahía Blanca 5.422.

Esa exportación tuvo los siguientes destinos:

Trigo. A Europa 3.490 toneladas, al Brasil 2700.

Maíz: A Europa 2.006 toneladas, a varios 5.734.

Lino: A Europa 1.773 toneladas

Avena: A Europa 5.422 toneladas, a varios 3.153.

Comparados con los de la semana anterior los embarques ofrecen estas cifras

	Actual	Anterior
Trigo	6.190	4.509
Maíz	7.740	4.467
Lino	[illegible]	[illegible]
Avena	8.575	3.287
Harina	7.249	3.104
Cebada	—	—
Alpiste	8	—

Desde el 1o. de enero hasta la fecha se han exportado 754.234 toneladas de trigo, 658.417 de maíz, 51.076 de lino, 217.486 de avena, 48.075 de harina, 11.322 de cebada y 715 de alpiste.

Además se exportaron durante la semana, por el puerto de Buenos Aires, 6.102 fardos de lana destinados a los puertos y en las proporciones que se detallan en seguida:

A Génova	1.190
,, Reino Unido	161
,, Estados Unidos	4.670
,, Burdeos	39
,, Varios	42
Total	6.102

En materia de carnes congeladas, durante la última semana se exportaron 129.855 cuartos de vacuno y 17.541 de lanares.

BANCO DE LA REPUBLICA ORIENTAL

Resultados del concurso para su construcción

Dos jóvenes ingenieros, recientemente egresados de nuestra facultad, José A. Hortal y Enrique Gaberan obtenido un primer premio en el concurso celebrado para la construcción del edificio, donde el Banco de la República Oriental del Uruguay, ha de instalar sus oficinas.

Treinta y ocho fueron los proyectos presentados, y al obtener los dos jóvenes ingenieros su triunfo en competencia con los que ya han encanecido en la ciencia, demuestran su sólida preparación, lo que habla muy alto del progreso científico de nuestras facultades.

El gobernador del Chubut

El gobernador del territorio del Chubut, señor Lamarque, estuvo esta tarde en el ministerio del interior para despedirse, pues partirá el martes próximo para aquel territorio.

El material del censo

Como informamos hace algún tiempo, las oficinas del censo nacional, cuyo personal ha sido muy reducido, han sido trasladadas a una propiedad municipal, Falucho número 60, economizándose así el alquiler del local que ocupaban en la calle Bartolomé Mitre esquina Carlos Pellegrini.

Estas oficinas funcionarán por un par de meses más hasta terminar las tareas del censo.

El material, mobiliario y útiles que se emplearon en el local de la calle Bartolomé Mitre, luego de retirar lo necesario para instalar las nuevas oficinas, ha sido distribuído entre la dirección de estadística, ministerios de guerra y agricultura y la repartición de correos y telégrafos que lo solicitaron. El material de fichas, que representan diez toneladas de papel, con datos y cifras que han servido para compilar el censo ha sido entregado a la dirección de estadística.

LOS CURSOS DE LA ESCUELA NORMAL

Un grupo de ochenta estudiantes estuvo esta tarde en el ministerio de intsrucción pública, con el objeto de averiguar cuándo se iniciarán los cursos de la escuela normal de la capital, demora que, expresan, los perjudica en sus estudios.

Cómo se escribe la historia

EL RADICALISMO DEL SENADOR ITURRASPE

Dos telegramas expresivos

La insidia y la verdad

LA EPOCA, al comentar ayer la última sesión del senado, declaró que no le interesaban las declaraciones políticas hechas en ese cuerpo, que nada tenían que ver con el aspecto doctrinario en discusión. Mucho menos, nos precuparíamos de las afirmaciones del señor Iturraspe. Pero nada más que como dato ilustrativo, publicaremos dos telegramas de Santa Fe. Uno fué publicado ayer en la cuarta edición de nuestro colega "La Razón", y otro, el segundo, nos lo envía nuestro corresponsal en la misma provincia. Los publicamos por tartarse de informaciones que, aunque de distinto origen, coinciden en la verdad, bien conocida, puesto que se comentan sucesos y actuaciones ocurridas en la provincia donde se ha desarrollado la gestión política del señor Iturraspe.

Dice el telegrama de nuestro colega "La Razón":

El día político — Las declaraciones del señor Iturraspe en el senado — Extrañeza que ha causado en Santa Fe.

SANTA FE, julio 19 — En los círculos radicales ha causado general extrañeza la afirmación formulada ayer por el senador Iturraspe de que los mismos hayan concurrido a elecciones bajo el gobierno del doctor Echagüe, como asimismo que éste acordara todo género de libertades electorales.

En los cuatro años de gobierno del doctor Echagüe el radicalismo se mantuvo en completa abstención, aparte de que no estaba organizado. La única elección concurrida por opositores fué la de 1907, en Rosario, en la que se presentó el partido Independiente a disputar tres diputaciones en esta ciudad y tuvo que retirarse a la hora de la elección, en vista del fraude escandaloso del oficialismo echagüista.

En 1909, formada ya la Liga del Sur, ésta se abstuvo, en vista de la falta de garantías electorales, por lo cual los directores demócratas se manifiestan también extrañados ante la afirmación del señor Iturraspe.

La convención que efectuó las reformas de la Constitución en 1908, estaba compuesta por oficialistas puramente. Recuérdase, también, que en la elección municipal de 20 de junio de 1909, Echagüe puso en juego todos los recursos oficiales para vencer a la Liga del Sur, sin éxito alguno.

[illegible]

SANTA FE, julio 19 — En todos los círculos radicales se han comentado risueñamente las declaraciones hechas en el senado nacional por el señor Iturraspe, en cuanto afectan a sus sacrificios personales por la causa; pues, las demás declaraciones, las que se refieren a otras personalidades, todos los hombres que conocen al senador, las califican de insidiosas, llenas de una audacia deplorable.

Las dos fracciones radicales y a[illegible] independientes, están de acuerdo en la crítica al nombrado senador. Afirman unánimemente, que lejos de haber sido un radical de sacrificios, estuvo siempre al margen del partido, más bien dentro del gobierno, cualquiera que fuese el partido gobernante. Cuando el período de su hermano Bernardo, mantuvo influencia y actuación dentro de su gobierno, retirándose del círculo gobernante por disgustos surgidos a causa del juego de predominio que ambos desarrollaban. Lo mismo sucedió con la gobernación de Freyre, su sobrino, a cuyo ungimiento contribuyó y con quien colaboró indirectamente hasta que se produjo la ruptura de relaciones por las mismas ambiciones que lo alejaron del gobierno de su hermano. A todo esto, el radicalismo, en cuyo seno no se cotizaba para nada la personalidad del actual senador, seguía en la más enérgica abstención. Reaparece en el radicalismo cuando éste se dispone a concurrir a las elecciones bajo la intervención Gil y ocupa el puesto directivo, porque el Comité nacional y especialmente el doctor Irigoyen lo apoyan, y porque los prestigiosos elementos del radicalismo de aquí, nunca hicieron cuestión de cargos directivos.

Su acción es completamente nula en esa campaña electoral, pues, a pesar de sus promesas, el radicalismo pierde las elecciones en su propio departamento—San Cristóbal—donde están sus establecimientos y donde toda su familia tiene arraigo. Se atribuye el fracaso, a la mala atmósfera de que él mismo se rodea, desarrollando una política de intrigas, mientras todos los amigos de la provincia se esfuerzan y sacrifican por el triunfo. Antes, ya ha puesto en peligro el triunfo del partido en todas partes. El aspira a imponer su candidatura en la convención, pero la mayoría lleva consagrada la de Lehmann (entonces, Iturraspe, despechado, reune sus votos a los que acompañan al doctor Menchaca y triunfa la candidatura de éste. Una vez gobernador el doctor Menchaca, se ve obligado a romper sus relaciones con Iturraspe, porque éste trata de convertirlo en un instrumento ciego, gobernando por su intermedio. En este sentido, la temeridad del Sr. Iturraspe llega a tanto, que intenta hacer firmar al doctor Menchaca, un documento por el cual el gobernador se comprometía a "gobernar de absoluto acuerdo con él", pretensión que desde luego, rechazó indignado el Dr. Menchaca, produciéndose la ruptura.

En cuanto a la acción del 4 de febrero, la intervención de Iturraspe se destacó por lo ridículo. Estaba comprometido a marchar ese día [illegible] en Fortín Rostado. La oficialidad estaba a su disposición aceptando las órdenes impartidas por el Dr. Irigoyen, para lo que se había puesto de acuerdo con Iturraspe. Este no apareció, ni ante el ejército ni ante nadie durante los sucesos. Cuando transcurrieron los primeros días de sombras y se alejó toda probabilidad de una reacción revolucionaria, recién pudo vérsele. Esa es a grandes rasgos, la mentada actuación del doctor Iturraspe en el radicalismo de Santa Fe, y conste que renuncio a hacer mayores informes que personas serias y respetables me puntualizan, porque entiendo que la opinión sabe a que atenerse, por cuanto conoce por último, en qué forma obtuvo el Sr. Iturraspe su actual senaduría nacional.

NUESTRO FUTURO HUESPED

EL ALMIRANTE CAPERTON

Según las informaciones que anticipamos ayer, y las que insertamos en otro lugar de esta edición, desde el martes próximo, conforme a la recepción oficial convenida, será huesped de la república el almirante Williams Banks Caperton, que llega al mando de la escuadra norteamericana compuesta por los buques "South Dakota", "Pittsburg", "Puebla" y "Federico".

Nuestro corresponsal en Montevideo, ha obtenido del ilustre marino la gentileza de una fotografía especial, con la dedicatoria cuyo facsímil publicamos y que dice:

"A LA EPOCA, de Buenos Aires, mis cumplimientos. — W. B. Caperton, almirante de la armada de los Estados Unidos".

Este saludo a LA EPOCA, el primero que dirige a un órgano de la

El almirante Caperton en pose para LA EPOCA

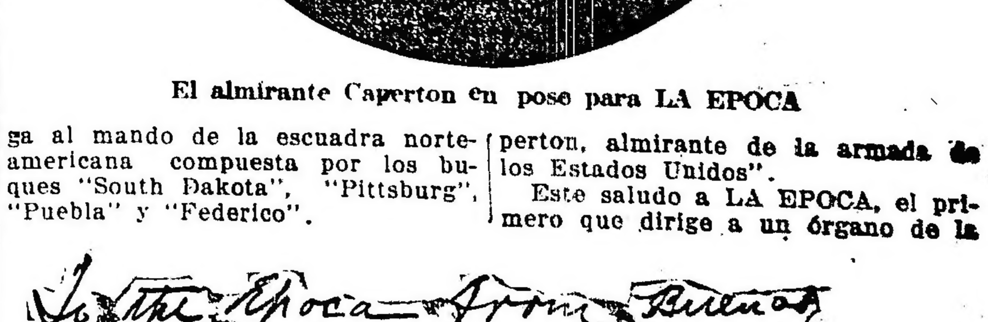

Autógrafo del almirante Caperton

prensa argentina, nos llena de singular satisfacción, y constituye para nosotros una especial cortesía que sabremos valorar en toda su intensidad, por lo que representamos, y por nuestros sentimientos de sincera amistad a la gran república del Norte.

William Banks Caperton, almirante de la armada de los Estados Unidos, comandante en jefe de la flota del Pacífico, nació en Spring Hill (Estado de Tennessee) el 30 de junio de 1855. Recibió su brevet de la Academia Naval de los Estados Unidos en 1875. Fué ascendio por grados sucesivos durante los años

Te danzante en el Oriental Hotel.—El almirante Caperton y la comisión de señoras que presidió la fiesta

1877 a 1908, y nombrado contraalmirante el 13 de febrero de 1913. Tomó parte en la guerra de Estados Unidos contra España, e hizo el viaje a las islas de la América Central, por vía estrecho de Magallanes, a bordo del "Marieta", en compañía del "Oregón", desembarcando tropas que se apoderaron de Port-au-Prince, en 1915. Ha hecho numerosos viajes por el Atlántico y el Pacífico, atravesando varias veces los canales de Suez y de Panamá.

Además de sus servicios en el mar, el almirante Caperton ha desempeñado puestos importantes, como el de inspector de aceros para la marina y el de inspector general de faros. Fué delegado de los Estados Unidos en las fiestas que se celebraron en Londres en 1897, con motivo del jubileo de la reina Victoria. Representante del mismo país en ocasión de la toma de posesión del presidente Gómez en Caracas (Venezuela) y del presidente Gómez en La Habana (Cuba); miembros de las comisiones navales de exámenes y retiros, fué también comandante de la estación naval en New Port (Rhode Island). El almirante Caperton sirvió por dos veces en el colegio militar y naval de los Estados Unidos, y es actualmente comandante de la Orden Militar Americana de guerras en el extranjero.

Los impuestos de guerra en los Estados Unidos

Los recursos fiscales y la manera de aumentarlos

Las circunstancias anormales que ahora rigen en los Estados Unidos, como en la mayoría de los países beligerantes, han obligado al Gobierno de la Unión a la imposición de más y más impuestos, para poder sufragar los gastos tan extraordinarios demandados por su entrada en la conflagración europea.

El número de millones que hay que gastar llega ya a una cifra tan inaudita, podemos decir tan fantástico, que se necesita un esfuerzo de la mente para tratar de concebir, por valores relativos, lo que significan de hecho las cifras que vamos a detallar.

El Tio Sam, indudablemente, de todos los pueblos de la tierra, es el [illegible] y demuestra para los fines aludidos, y como en todos los tiempos, sabemos por experiencia que "l'argent fait la guerre", hoy más que nunca vale este antiguo adagio.

Hace poco las rentas del gobierno americano se calculaban en pesos 1.800.000.000 o|s anualmente, pero ahora, sin contar créditos extraordinarios, hay que proveer más de pesos 2.245.000.000 o|s.

Ahora bien, las autoridades fiscales norteamericanas han hecho una verdadera requisición de todos los recursos posibles, y no dejan escapar ningún renglón que pueda servir para contribuir a los gastos que tienen que hacer. No solamente incluyen en sus listas para impuestos extraordinarios a los automóvilec, destilerías, fábricas de instrumentos de música, joyas y medicinas patentadas, sino que no olvidan de aumentar en 50 por ciento el franqueo postal, y el uso del servicio telefónico, como también el impuesto sobre cigarrillos, pues este último renglón con el nuevo impuesto producirá la friolera de $ 65.000.000 o|s anualmente, es decir, si los fumadores no se declaren en huelga, lo que parece poco probable.

En tesis general se puede decir que todos los artículos que antes estaban en la lista de productos libres de impuestos, estos serán aumentados en un 10 o|o.

Otro recurso no menos importante es aquel del impuesto sobre las ganacias; ahora bien, mientras dure el presupuesto nuevo americano, el negociante tendrá que entregar al fisco el 16 o|o sobre sus ganacias "de exceso", mientras que en la Gran Bretaña se paga en este concepto el 80 o|o. En general la política financiera de los Estados Unidos es de hacer contribuir más onerosamente a los grandes capitales y a los artículos de lujo, aliviando en todo lo posible a las clases pobres, lo que no deja de ser bastante acertado. El impuesto sobre la renta, un recurso de gran importancia para el fisco, tanto en Estados Unidos como en Inglaterra, ha sido prácticamente doblado, y desde que el rentista que goza de una entrada anual de $ 20 a $ 40.000 o|s contribuye con el 7 o|o de su renta, el multi millonario que tiene una renta mayor de $ 2.000.000 al año, pagará el 46 o|o de su entrada, y de esa manera sensata los más poderosos contribuyen en relación a sus medios.

Simultaneamente el impuesto sobre las herencias ha sido aumentado, desde un medio por ciento hasta el 15 o|o, al mismo tiempo que antes las herencias menores de $ 50.000 no pagaban, y hoy las herencias de $ 25.00 pagan impuesto sucesorio. Es probable que este impuesto será más bien aumentado que rebajado, en un porvenir no muy lejano, por la facilidad de su percepción, y el hecho de que no levante grandes protestas en su cobranza.

Naturalmente las autoridades no se olvidaron del negocio importante de los fabricantes de "films" de cinematógrafo, pues se tuvo presente que empresas que estaban en condiciones de pagar a Carlos Chaplin ("Carlitos") el modesto sueldo de pesos 1.000.000 o|s por año, y a la Sta. Mary Pickford una remuneración anual mayor que la suma total de todas las dietas del Senado de la Unión, muy bien podían pagar buenas contribuciones de guerra al tesoro del Tio Sam; y así fué. Tratando de empresas de importancia, los centenares de millones que representa la sociedad "United States Steel Corporation" contribuirán al tesoro con unos cincuenta millones de dolares más que el año pasado, y hasta las patentes que se obonan sobre las pólizas de seguros serán o han sido ya, aumentadas.

Entre los especialistas que escriben sobre esta materia, tan preñada de problemas, se discute la conveniencia de imponer un impuesto sobre los títulos y papeles de Estado, pues se alega que estos títulos están mayormente en manos de grandes capitalistas, que muy bien pueden sacrificar algo de su haber, sin sufrir mayores privaciones.

Debemos tener presente en este caso, que estos títulos producen a sus tenedores una renta entre 5 y 6 por ciento, exenta de impuestos, así que se calcula que sería una fuente de recursos para el porvenir, sobre todo cuando no es posible saber la duración ni la posible extensión del conflicto actual.

La vigorosa y determinada acción de la gran República del norte, desde su decisión de actuar en la guerra europea, se refleja en todas las medidas de sus estadistas para preveer y proveer, dando el ejemplo a todas las democracias lo que significa semejante decisión tomada por una república, bañada por dos océanos, y cuya población pasa de cien millones de habitantes inspirados por un sagrado fuego de patriotismo y democracia inteligente.

Escuelas primarias

"Libreta de observaciones psico-morales"

Iniciativa aceptable

Un maestro de la escuela número 5 del consejo escolar 6o., don P. Alejandro Ortiz, ha presentado al inspector técnico general de la capital, profesor Reyes M. Salinas, una libreta para que el maestro estudioso ensaye observaciones psico-morales entre sus niños típicos. Después de una inteligente dedicatoria, en un capítulo titulado "propósitos" establece sus apreciaciones sobre el actual régimen escolar, trabajo que corresponderían al cuerpo médico y clasificación de los alumnos.

"Al implantar toda reforma, dice el maestro Ortiz, sabido es que numerosos factores encontrados, levantarán las eternas resistencias, y es justamente en las escuelas donde con mayor violencia esos factores llevarán al tapete de la discusión, no sólo a esta iniciativa, sino a la personalidad misma del que con toda modestia viene a ofrecer su contingente a los estudiosos....

Los grados de nuestras escuelas están formados por niños catalogados así: distinguidos, buenos, regulares y malos, que más cuerdamente podrían clasificarse en aptos, casiaptos e inaptos".

Estudia, después, la necesidad para el maestro de observar los hogares, para comprobar la procedencia del alumno con respecto a comodidades, salud de los padres y condiciones morales y termina presentando una serie de cuadros a llenarse por los maestros dedicados a este asunto, encabezados con los siguientes títulos: constitución física, anomalías, caracteres intelectuales, caracteres morales, caracteres del hogar, ¿cuál es la acción que corresponde a la escuela? enfermedades mentales más vulgares, y trabajo del cuerpo médico escolar.

La iniciativa presentada es digna de studio por la nueva aplicación de principios psico-morales, capaces de establecer un nuevo sistema de educación basado en estudios experimentales. La implantación del sistema para maestros estudiosos e inteligentes, exige, desde luego, una dedicación absoluta, poseer talleres indispensables para las manualidades y un espíritu sereno de investigación. Los fundamentos de la iniciativa son dignos de ser considerados y por ello es posible consignar la aprobación de la autoridad escolar a cuyo estudio han sido sometidos.

AVIACION

Aeronautas chilenos

El último correo de Santiago de Chile nos trae la noticia de haberse extendido por el Aero Club de Chile, cuatro brevets de pilotos aeronautas, los que agregados a los anteriores, arrojan un total de siete. Los nuevos aeronautos son los señores Armando Venegas, Hernán Zañartú, Juan Gálvez y Lisandro Santelices.

Este adelanto en el vecino país significa para nosotros un bello triunfo, pues se ha realizado con un aerostato construído en nuestro país, que lleva el nombre del primer mártir de la aviación argentina y también porque ha sido un piloto diplomado en nuestros aeródromos el que ha inculcado a esos sportsmen las nociones de aerostática indispensables. Nos referimos a Carlos Francisco Borcosque, quien ha tenido en suerte actuar como profesor del curso de aeronáutica que acaba de terminar, y en el cual ha puesto de manifiesto, una vez más, toda su sólida preparación, conquistando un merecido triunfo y un franco y merecido aplauso.

Unidad radical correntina

La misión del Dr. Veyga

Decretos del comisionado

EL ACTO PARTIDISTA DEL DOMINGO

El Comisionado Doctor de Veyga ha dictado las siguientes resoluciones, evacuando consultas y complementarios para la mejor finalidad del acto eleccionario que tendrá lugar el 22 del corriente.

Es indescriptible el entusiasmo y regocijo que reina en el seno del radicalismo. Una sola palpitación anima a todos por igual, llevar adelante la gran obra radical, de democracia, de verdad institucional.

He aquí las resoluciones: "Atendidas las solicitudes de los correligionarios diendo las solicitudes de los correligionarios de los departamentos de Mercedes, Belle Vista y Gral. Paz, el comisionado del comité nacional, resuelve: Primero: Nombrar delegados especiales al Dr Martín Abelenda el departamento de Mercedes, al señor Urbano Diaz de Vivar en Bella Vista y al Señor José Virasoro Villagran en General Paz, con encargo de dirijir la elección que debe realizarse el dia 22 del corriente en los Departamentos a fin de constituir en forma definitiva el respectivo comité de la Unión Civica Radical y de nombrar en el mismo acto los delegados a la convención del partido.

Segundo: Los delegados especiales quedan investidos para el mejor desempeño en su cometido de toda la autoridad necesaria para resolver lo relacionado con el acto electoral procediendo según su exclusivo criterio y dentro de los procedimientos fijados en las resoluciones de abril 26 y de julio 13, 15 y 17 que se les entregará en copia legalizada.

Tercero. — Comuniquese y archivese. — Tomás de Veyga. J. A. Gonzalez. Luis G. Zervino; Secretarios.

En vista de la consulta hecha por los delegados de los departamentos de San Roque, Ituzaingó y San Miguel el comisionado del Comité Nacional, resuelve: Primero — Hacer saber a los delegados en los Departamentos de San Roque, Ituzaingó y San Miguel que los delegados a la convención provincial por esos Departamentos deben eligirse uno por San Roque y otro por 9 de Julio, uno por Ituzaingó y otro por San Carlos y uno por San Miguel y otro por Loreto. Segundo— Comuniquese y archivese. Tomás de Veyga, J. A. Gonzalez, Luis G. Zenvino; Secretarios.

Atenta la consulta de varios correligionarios de Mercedes el comisionado del Comité Nacional de la U. Civica Radical resuelve: Primero — Que la identidad de los correligionarios en caso de ser observadas en el acto de la elección debe acreditarse exhibiendo la libreta de enrolamiento. Segundo — Comuniquese y archivese. Tomás de Veyga, J. A. Gonzalez, Luis G. Zervino; Secretarios.

Consultado el Comisionado Dr. de Veyga por los delegados de Goya si podían designar ellos sub delegados para las sesiones rurales, ha dictado con ese motivo la siguiente resolución:

"En atención al pedido de los delegados en Goya doctor Pedro Numa Soto y señor Juan Antonio Alvarado, el comisionado del Comité Nacional de la U. C. R. resuelve: Primero — autorizar a los señores delegados en los departamentos para designar sub delegados, cuando lo crean conveniente en las secciones rurales, el dia de la elección, debiendo ser elevadas todas las actas por aquellos al comisionado del Comité Nacional. Segundo — Comuniquese áquines correspondan y archivese firmado—Tomás de Veyga. José A. Gonzalez, Luis G. Zervino; Secretarios.

El prestigioso jefe del radicalismo correntino, coronel Angel S. Blanco, que se encuentra desde ayer en esta capital, ha recibido los siguientes despachos relacionados con la unión definitiva de los radicales en aquella provincia.

"Coronel Angel S. Blanco, Hotel Apolo, Buenos Aires. — Bella Vista (Corrientes), julio 20. — Acabamos de dar fian al incidente radical en Bella Vista en el sentido de la conciliación. Felicitámosle efusivamente. — Julio C. Serial, José V. Insaurralde, Onofre A. Mondiaz

"Coronel Angel S. Blanco, Hotel Apolo, Buenos Aires. — Bella Vista (Corrientes), julio 20. — Complacidos informámosle haber solucionado asunto político de ésta con gran armonía de todos los correligionarios en forma análoga de ésa. Felicitaciones. Saludámosle afectuosamente. — José Antonio González, L. G. Lervino."

Don Quijote en el Coliseo

Nadie se había enterado. El mismo concesionario del teatro, donde se llevó a efecto el acto, permanecía en ayunas sobre su índole, una hora después de la señalada para el comienzo. A saberlo antes, según confesión propia, no lo hubiera permitido. Los programas, para atraer oyentes, habían disfrazado el carácter de la que esperaba ser asamblea o algo parecido, con un eufemismo tan gastado como el de "asuntos de palpitante actualidad" Y, naturalmente, no faltaron personas que movidas por la simple curiosidad, fuesen a ver de qué se trataba.

Este público de simples curiosos se estacionó a las nueve, hora en que debía comenzar el acto, frente al Coliseo. A esa hora, las puertas del teatro estaban en perfecta clausura y su interior en perfecta sombra. Media hora después, el Coliseo no había cambiado de aspecto. Una hora más tarde el público de curiosos comenzó a creerse víctima de una broma. El Coliseo, más bien que inerte receptáculo, parecía una mole animada, dispuesta a no consentir en forma alguna extemporáneas profanaciones. Después de las diez, cuando ya el público comenzaba a insinuar peligrosas exteriorizaciones, las puertas del teatro rechinaron sobre sus goznes — en un último signo de visible repugnancia — y el público, impaciente, se precipitó en el interior de la vasta sala.

Las defraudaciones no habían concluído. El primero de los oradores se encargó de levantar el velo sobre "los palpitantes asuntos de actualidad" que rezaban los programas. Eran actualidades de tres años de fecha: la invasión de Bélgica, el avance germánico en Francia, panegíricos del kaiser, apologías del prusianismo... Porque los organizadores del acto, francamente quijotesco, habían creído encontrar con el ardid de la sorpresa, ocasión propicia para dar rienda suelta a novedades que, previo anuncio, nadie quiere oir ya. Los oradores, sin embargo, no encontraban medio de hacerse aplaudir. Apologías y panegíricos se estrellaban contra un silencio desesperante. El público se dormía, irremisiblemente. Se recorrió toda la gama de explosivos elogios para los angelitos del humanísimo Hindenburg, y el auditorio como si asistiese a un oficio funeral. Se volvieron por pasiva hechos y cosas, hablándose de "hazañas" allí donde el público pensaba en "barbaries"; se convirtieron las "geniales retiradas" lo que el sentido común calificaba de "completas derrotas" y la frialdad del ambiente iba "in crescendo". Esta llegó a su colmo — con "calambour" y todo — cuando se ponderó la eficiencia del torpedo como medio de aviso para poner en conocimiento del riesgo a incautas tripulaciones. Por último, se tejió de la neutralidad germanófila. Eran las doce y media; el público comenzaba a presentar síntomas de sueño, sin contar con el que había optado por volverse a su casa. Una oportuna voz de las alturas hizo notar esas sugerentes demostraciones y el acto se dió por terminado..

El único resultado práctico de la tal asamblea fué representado por los 600 $ pagados por los "neutralistas" para el alquiler de la sala y que fueron a engrosar el tesoro de la Cruz Roja Italiana, hecho que, aunque involuntario, constituye una circunstancia atenuante.

LAS FERIAS FRANCAS

EL AUMENTO DE LOS SITIOS DE VENTA

Medidas que adoptará la municipalidad

La superintendencia de mercados, de acuerdo con instrucciones emanadas del doctor Llambías, ha preparado una lista de lugares en que podrían funcionar las ferias a inaugurarse el 1o. del mes próximo.

Al propio tiempo la superintendencia aconseja el cambio de ubicación de varias ferias, con el propósito ya expresado de extenderlas a los barrios en que por su población obrera sean más necesarias.

Según las indicaciones de la aludida repartición, que deberán ser aprobadas en la presente semana, por la intendencia, se establecerían nuevas ferias en los puntos siguientes:

Vuelta de Rocha y Pedro Mendoza, Bolívar y Martín García, Matheu y Venezuela, Agrelo de Rioja a Urquiza, Avenida Saenz y Esquiú, Boedo y Pavón, Pringles y Querandíes, Lavalle y Rivera o Almagro y Rocamora, Thames y Warnes, Villanueva y Gorostiaga o Federico Lacroze y Cabildo, Triunvirato y Tronador Neuquen y Añasco, Fray Cayetano y Gaona, Carabobo y Directorio, Rivadavia y Fonrouge, Bahía Blanca y Avellaneda, Avenida San Martín y Tres Cruces.

Se cambiaría la ubicación, en la forma que indicamos, de las siguientes ferias:

Feria de San Francisco y Alcorta, en Avenida Sáenz y Esquiú, Castro y Chiclana, en Avenida La Plata y Chiclana, San Juan y Castro, en Pavón y Boedo, Rivadavia y Campana, Mercado Falcón y Avellaneda y Bahía Blanca, Bullrich y Santa Fe, el mercado Alvear, Cabildo y Monroe, el mercado Belgrano, Avenida del Tejar y Olazábal, en Cabildo y camino a San Isidro, Villa Urquiza, Fray Cayetano y Méndez de Andés, en Fray Cayetano y Gaona, Mataderos, en Murguiondo y Provincias Unidas.

La intendencia municipal ha recibido hoy una nota del señor Barbará, de Río de Janeiro, quien ofrece enviar en consignación 400 bolsas de arroz, 50 de yerba y 20 de pipas para ser vendidas en las ferias de la ciudad.

Posiblemente el ofrecimiento que se hace en buenas condiciones será aceptado, pues el aludido se compromete a cargar con los perjuicios que podría irrogarle el ensayo de las operaciones.

Esta mañana se ha ensayado con éxito en los locales de las comisarías 5.a y 7.a, la venta de azúcar exclusivamente a mujeres.

No se produjeron los contratiempos provocados por los compradores masculinos que determinarán la colaboración de la policía.

Mañana, sábado, se expenderán artículos de primera necesidad a precios reducidos, en los puntos siguientes:

Pan, en: Olazábal y Avenida del Tejar, Avenida San Martín y Goyena, Las Heras y Pueyrredón, Santa Fe y Bullrich, José María Moreno y Provincias Unidas, Chiclana y Pavón.

Azúcar, en: Mercados Bullrich, Casares, Torcuato de Alvear y Seeber: subintendencias: Boca y Barracas, Flores; oficina de tráfico, Falucho 60; Urquiza 550, Ecuador y Mansilla, Alvarez 2367, Olleros 967, San Julián 2415, Villa Devoto: Guanache 5345, Rivadavia 10400, Lima 1682, San Juan 1757.

Carne, en: Chiclana y Pavón, Iriarte y Vieytes, San Juan y Castro, San Juan y Campana, Av. San Martín y Goyena, Giribone y Federico Lacroze, Bullrich y Santa Fe, Serrano y Honduras y Pueyrredón y Las Heras.

Sociedad Científica Argentina

La comisión directiva de la sección ciencias físico-químicas de la Academia de la Sociedad Científica Argentina, anuncia para el lunes 23 del corriente a las 9 p. m., una reunión en el local social, Cevallos número 269, en la que se dará lectura a los siguientes trabajos:

Comunicación, doctor Teófilo Isnardi: disociación y conductibilidad térmica de los vapores de bromo.

Comentarios de revistas, ingeniero H. M. Levylier: Trabajos del doctor J. R. Ashworth sobre: Histéresis magnética tratada de acuerdo con la ecuación de Van der Waals; doctor Horacio Damianovich: Trabajos de Briner sobre: La dinámica química en los sistemas gaseosos.

—La misma sociedad ha invitado a sus miembros para el acto de la colocación de una placa de bronce en el sepulcro que guarda los restos del ex presidente de la misma, ingeniero Vicente Castro, acto que se llevará a cabo en el cementerio del Norte el domingo próximo a las 10 de la mañana.

MUNICIPALES

Vigilancia en los paseos públicos—

La intendencia se ha dirigido a la jefatura de policía, pidiéndole que establezca vigilancia continua en las inmediaciones de los paseos públicos, a fin de evitar las substracciones de los materiales y útiles municipales depositados en los mismos, hechos que de un tiempo a esta parte se repiten con cierta frecuencia.

Nota a la policía—

Se ha solicitado a la jefatura de policía que ejerza una severa y especial vigilancia en los terrenos de la avenida Vélez Sársfield entre Olavarría y Alvarado, para impedir que se arroje en ellos estiércol y otros residuos, con grave peligro para la salud del vecindario.

SOLICITUD DE VECINOS

Vecinos de Saavedra han elevado hoy una nota a la intendencia pidiendo la pavimentación con granito de las calles Avenida del Tejar, desde Plaza a General Paz, de acuerdo con la ley 7091.

Dicen los vecinos propietarios de esa zona que el momento es propicio para la realización de las obras en las que por otra parte, podrá darse trabajo a muchos obreros desocupados.

Independencia de Colombia

1810—1917

Durante los últimos quince años, en el continente ibero-americano, pocos países han progresado tanto como la república de Colombia, cuyo aniversario de su emancipación política celébrase hoy.

Aquella tierra privilegiada por la naturaleza, un retazo de continente

Doctor Vicente Concha, presidente de la república de Colombia.

dotado de extraordinarias capacidades, bajo el ala propicia de la paz ha realizado grandes adelantos que bien hablan de la idiosincracia de sus características y del esfuerzo de sus hijos, en pro de la culminación de un bello ideal patriótico.

Tienen los pueblos del norte del mundo americano-español, una psicología singular que no puede compararse a la de los pueblos del sur. Y por eso, al hacer el balance de su desenvolvimiento, es menester ahondar en el análisis de sus aspiraciones, ideales, empeños y propósitos, para comprender la intensidad de su vida y la magnitud de la obra que llevan a cabo en el vasto campo de su evolución.

A Colombia distínguesele como república, modularmente intelectual. Es el perfil que le ha hecho célebre. Es la línea que le ha destacado, digámos., en el consorcio de los países americanos.

Para la generalidad de las gentes sinnónimo de colombiano es literato. Y diríase que ese concepto se creer a todos los hijos de esa tierra soldados del laborco mental, es un distintivo nacional que es unánimemente aceptado en todas partes del mundo. Empero, es bajo otros puntos de vista y en otros radios de acción donde Colombia ha demostrado la eficacia de su vitalidad durante los años en que, extirpados los sedimentos revolucionarios que obstaculizaron su desarrollo, ha podido dedicarse libremente a la explotación de sus riquezas.

En efecto, desde 1903, esta república ha logrado imponer dentro de sus fronteras un proceso evolutivo industrial que, actualmente, sígnase como uno de los principales del nuevo mundo.

La ruda y arbitraria política ha sido derrotada por una orientación democrática sana y fructífera. Los brazos que antes empuñaban el fusil homicida, hoy se dedican a la agricultura, a la explotación de los cuantiosos metales que esconden sus entrañas, a la ganadería, al cultivo de esos frutos que, como el cacao, el café, la tagua, etc., ocupan privilegiado lugar en el renglón de las cotizaciones extranjeras. Y florece a lo largo de ese escenario un sano entusiasmo por el trabajo que está llamado a cristalizarse en hechos realmente benéficos para un país que se consagrada de sus hombres públicos. Hacer caminos, construir vías férreas, expeditar, en fin, el desarrollo de sus capacidades, representó siempre el programa de acción de todo gobierno aspirante a la inmortalidad. Porque solamente, así, cabe una prosperidad efectiva y puede brillar en toda su plenitud la antorcha del engrandecimiento patrio.

Y bien: ha sido este el punto al cual se han consagrado mayores esfuerzos últimamente en Colombia. Redes ferrocarrileras de grandes proyecciones nacionales, construídas se actualmente en todas direcciones del país; carreteras amplias para poner en fácil y rápida comunicación las provincias, insumen no pequeña parte de las entradas fiscales; y, con interés y patriotismo, los poderes públicos preocúpanse por llevar a cabo una eficiente obra de vialidad, que permita a la nación escalar, de manera cierta y firme, el lugar que le corresponde entre los pueblos más civilizados y progresistas del orbe.

Ante tal labor, pues, no es extraño que la hermana república perfile al cumplir sus 107 años de independencia, como una de las que marchan, en el extremo norte del continente, a la vanguardia del movimiento evolucionista que allí se opera.

Y esto, que a todos los hijos del nuevo mundo nos llena de regocijo, mueve a rendirle en su gloriosa efeméride el homenaje sincero del entusiasmo y admiración que despierta toda labor tendiente a enderezar el rumbo de América por la senda de la realización do sus más elevados designios.

La avenida Colón, en Bogotá

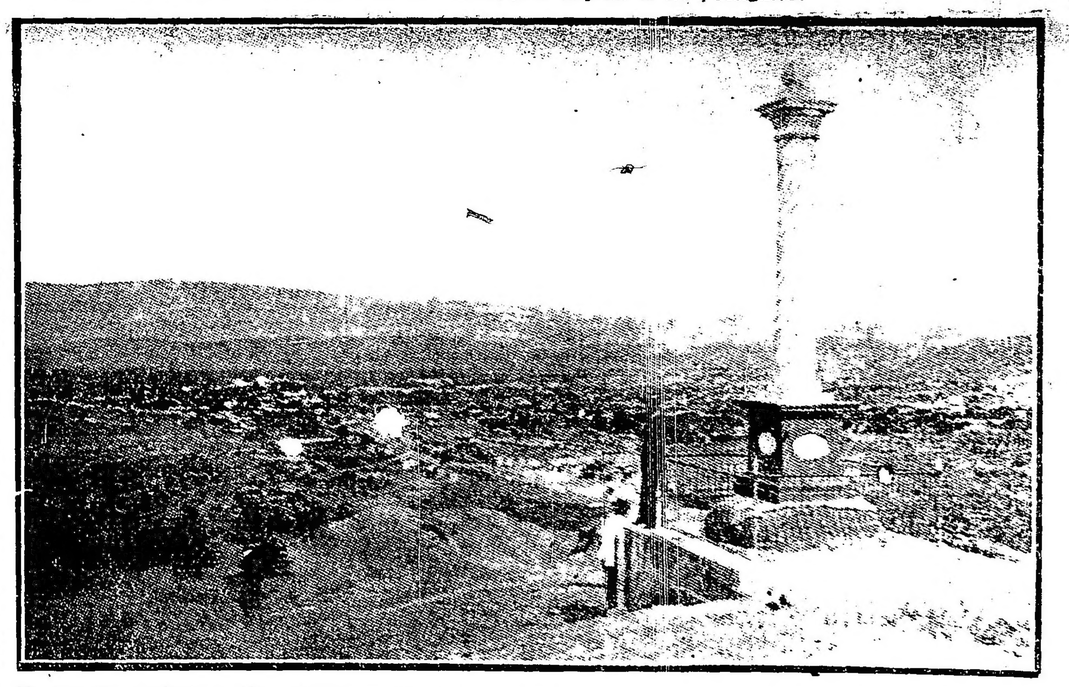

Monumento a Simón Bolívar, dominando la ciudad de Cucuta, levantado en el sitio en que dirigió la batalla de febrero 28 de 1813, que resultó la primer victoria de guerra de la Independencia

HERIDAS DE GUERRA

Conferencia del Dr. Bard

Esta tarde, el Dr. Leopoldo Bard reanudará, en el hall de la Asistencia Pública, el ciclo de conferencias sobre primeros auxilios que dicta todos los viernes.

La de esta tarde será particularmente interesante, pués el conferencista tratará sobre heridas de guerra, sirviéndose, para sus explicaciones, de balas, cascos, obuses, etc., recojidos en los campos de batalla de Europa. Estos interesantes elementos han sido procurados al Dr Bard por el Dr. Malazarriga, organizador de la exposición militar de Palermo.

Banco Francés del Río de la Plata

Comisión de homenaje al directorio

En homenaje a los miembros del directorio del Banco Francés del Río de la Plata será servido mañana un tanquete en el Club Francés.

Las adhesiones recibidas hasta la fecha por los organizadores del acto pasan de 200, entre las que figuran las de diversas personalidades argentinas y francesas. De Rosario y Bahía Blanca llegarán delegados en representación de las principales firmas comerciales de esas ciudades.

ELIXIR BERGER
(SIN AJENJO)

UN PUENTE COLOSAL

Gigantesca obra de ingeniería proyectada para unir las ciudades de San Francisco y Oakland, a través de la bahía.

No es como el aumento considerable del tráfico interurbano entre los grandes núcleos de población de la "Greater New York", dió origen a los famosos puentes colgantes sobre el "East River", este idéntico problema ha inducido a las autoridades de la importante ciudad californiana a llevar a cabo una de las obras de ingeniería de una magnitud e importancia tales, que una vez realizada, ha de constituir una de las maravillas del mundo.

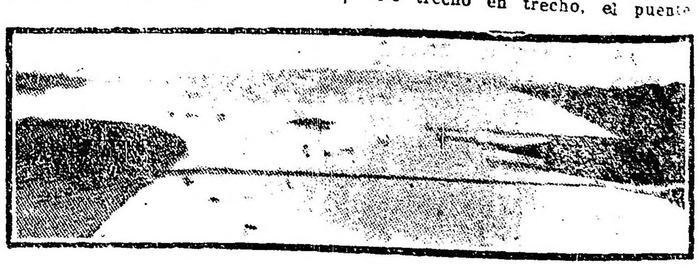

Vista general de la bahía de San Francisco, cuyos dos grandes núcleos de población, San Francisco y Oakland, quedarán unidos por medio del gigantesco puente.

Actualmente, las comunicaciones interurbanas entre los dos centros aludidos, son mantenidas por un intenso tráfico de "ferry-boats"; y a menudo se observa tal intensidad en el tráfico de pasajeros por esa vía acuatica, que el servicio resulta incapaz de responder a las necesidades del momento, necesidades que con el tiempo han de hacer más imperiosa la realización de la obra en vías de ejecución.

Según los cálculos de los técnicos oficiales, el colosal puente tendrá una longitud de cinco y media millas de largo, o sean 8.800 metros, y costará alrededor de 22.000.000 de dólares.

La comisión ejecutiva, nombrada al efecto, estima conveniente cubrir esa importante suma por medio de bonos municipales que pronto serán de ser lanzados a la circulación. Para hacer frente a esta emisión, ha dispuesto el cobro de un derecho de pasaje equivalente al que cobran las empresas de "ferry-boats" por persona y por vehículo. De esta suerte, la renta a percibirse por este concepto, está calculada en tres millones de dólares por año. De acuerdo con este cálculo, la deuda quedaría cancelada por completo en el término de 15 años.

El colosal puente constará de dos pisos: uno para los vehículos lentos y automóviles, y el otro, a doble vía, para los trenes trascontinentales y para los interurbanos, completamente independientes los unos de los otros.

De trecho en trecho, el puente tendrá porciones dobladizas, a fin de no interrumpir el tráfico marítimo, en el extremo sud de la enorme bahía.

Como esta magna obra tendrá, una vez terminada, gran importancia militar, la comisión ejecutiva ha presentado todos los planos del anteproyecto al departamento de guerra, en Wáshington, a fin de que las autoridades militares indiquen las mejoras o modificaciones que, a su juicio, deberán efectuarse y que respondan ampliamente a las necesidades militares del país.

Tal es, en síntesis, la magna obra, que, de realizarse como se proyecta, ha de constituir el más grande exponente de la ciencia e ingeniería de la gran República del Norte.

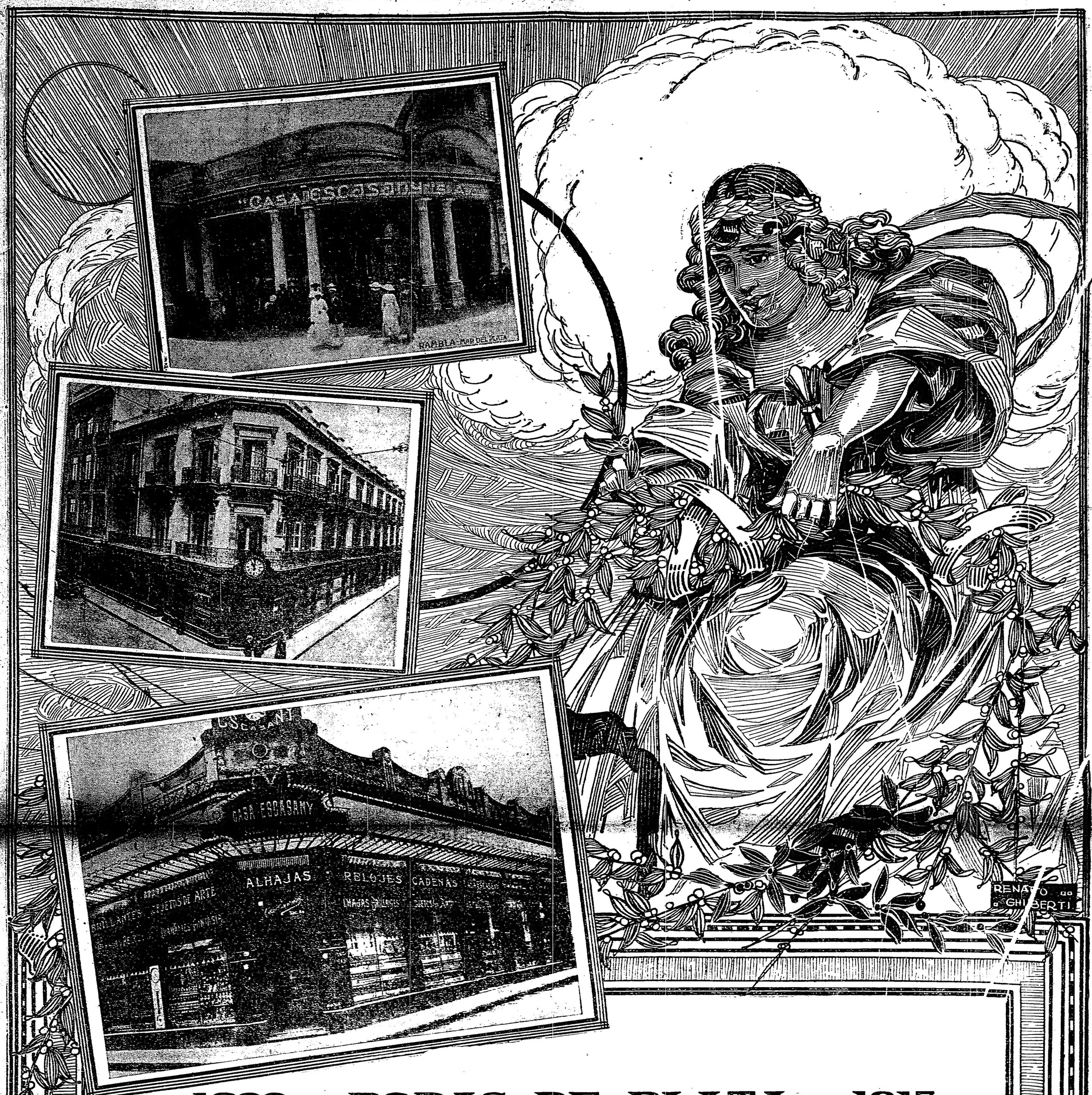

1892 - BODAS DE PLATA - 1917

COMERCIALES

Casa Escasany S.A.

TUCUMAN — BUENOS AIRES — MAR DEL PLATA

Festeja en el dia de hoy el 25 Aniversario de su Fundación

La "CASA ESCASANY" S. A. en los 25 años que lleva de progresiva existencia, ha adoptado, desde un principio, un sistema propio y desconocido hasta entonces en los ramos de joyeria y relojeria.

Las constantes evoluciones de esta casa han sido siempre tendientes a retribuir el favor del público, mediante la lealtad y franqueza de sus ventas.

La joyeria y relojeria han alcanzado su máximo desarrollo en esta República, debido a la constante atención y preocupación de los Señores Ramón y Manuel Escasany que jamás han omitido esfuerzos ni sacrificios para mejorar los diseños, calidad, maquinarias, formatos y, lo que es mas importante, para ofrecer mínimos precios, al objeto de aunar el gusto y la necesidad con los medios de todas las clases sociales.

Hoy dia puede asegurarse que no hay en la República quien no use o tenga en su casa una alhaja o reloj, procedente de CASA ESCASANY S. A.

Las estádisticas Francesas, Suizas, Inglesas y N. Americanas de exportación para la República Argentina de joyas, relojes y fantasias hablan muy alto, en este sentido, comprobando la verdad de nuestras afirmaciones.

La CASA ESCASANY S. A. grata a sus muy estimada clientela, dedica, en el dia de hoy, un recuerdo a todo comprador, consistente en:

1o. Precios de fábrica en todos los artículos.
2o. Entrega del 5o. tomo de "DON QUIJOTE DE LA MANCHA".
3o. El muy apreciado Porte-Bonheur (chanchito).
4o. Devolución del 10 o|o sobre el valor de la compra efectuada en el dia, siempre que ésta sea mayor de $ 1 m|n.

NOTA — La devolución se hará en efectivo y en el acto. Se comunica a nuestros clientes de fuera capital que todas las ventajas ofrecidas a nuestros favorecedores en la semana de las "BODAS DE PLATA", se harán extensivas a ellas, durante la semana subsiguiente.

LA GUERRA MUNDIAL

SITUACION POLITICA

HONENLOHE CREE INDISPENSABLE LA REVOLUCION EN ALEMANIA —WETTERLE OPINA QUE LA DISOLUCION DEL IMPERIO ES NECESARIA PARA DEMOCRATIZAR AL PAIS — LA FORMULA PACIFISTA DEL REICHSTAG ATACADA — CAUSA DE LAS PERTURBACIONES INTERNAS EN RUSIA — SE HABLA DE TRANSFERIR EL PODER AL CONSEJO DE OBREROS Y SOLDADOS — LA INOCENTE POLITICA DE FERNANDO DE BULGARIA.

Uno de los personajes alemanes más al corriente de los entretelones de la política imperial acaba de publicar en Suiza (Zurich), donde reside desde el principio de la guerra, una declaración terminante de que en Alemania es posible la revolución.

El príncipe Alejandro de Hohenlohe es el segundo hijo del famoso príncipe Clodoveo de Hohenlohe-Schillingfurst, quien fué embajador de Alemania en París, Statthalter de Alsacia-Lorena, y finalmente canciller del imperio. Aquel gran señor legó todas sus ideas liberales a su hijo Alejandro, el cual a su vez realizó una brillante carrera administrativa y fué prefecto de la Alta Alsacia.

En tres artículos que han causado verdadera sensación, lanzados en la "Nueva Gaceta de Zurich", bajo el rubro común de "Una amarga decepción.—El discurso de Bethman Hollweg", en cuyas revelaciones se nota el acento de una conciencia que rompe los lazos que la mantienen esclava, constituyendo los mencionados artículos un acto que realmente hará época en los anales de la política interior alemana, como podrá juzgarse por la importancia que revisten.

Hohenlohe censura en primer término a Bethman Hollweg, quien sucedió a su padre en la cancillería del imperio.

La amarga decepción a que se refiere fué causada por el discurso del canciller, puesto que omitió contestar a las preguntas que angustiosamente formula el pueblo alemán: "¿A dónde nos llevan? ¿Qué quieren?" El canciller no se atrevió a declarar que Alemania no desea anexión alguna, y "ha guardado silencio acerca de los fines de guerra de Alemania".

El príncipe de Hohenlohe explica dicho silencio. Declara que el gobierno imperial estima que la anarquía rusa y el relativo éxito de la campaña submarina, han de improviso mejorado notablemente la situación de Alemania, y por lo tanto quiere negociar y sacar el mejor partido posible de los acontecimientos. Por lo demás, Guillermo II comprende que si una guerra que tantos sacrificios ha costado, se terminase sin compensación alguna, causaría la bancarrota de los Hohenzollern.

De modo que los puntales del imperio sólo piensan salvar lo aparente y obtener algunas ventajas.

El príncipe de Hohenlohe demuestra cuánto peligro lleva en sí esta política cambalachera. "Para conservar sus mal adquiridos bienes —suponiendo que verdaderamente pudiese adquirirlos— Alemania seguirá armándose hasta los dientes. Sin contar que su casta feudal y militar premedita y prepara ya las guerras venideras. El ministro de la guerra prusiano, general von Stein, — escribe el susodicho príncipe, — para convencer al Reichstag de la necesidad de conceder los créditos para una nueva academia de cadetes, calificó últimamente de utópico el pacifismo y "manifestó que la guerra debía inevitablemente comenzar otra vez, repitiéndose sin cesar. Al paso que el ministro de guerra francés, señor Painlevé, ha declarado en un reciente discurso, que la guerra actual debe sostenerse hasta el fin, con objeto de que sea la última" y para que la humanidad pueda entregarse a los trabajos de progreso y civilización.

Y el príncipe de Hohenlohe añade: "Hubiera preferido, siquiera por una vez, leer semejantes palabras en el discurso de un ministro de la guerra alemán".

El príncipe concluye con graves palabras, confesando que la cuestión dinástica empieza realmente a ser un verdadero problema para Alemania.

"Scheidemann — escribe — ha sido llamado al orden porque desde lo alto de la tribuna del Reichstag ha pronunciado la palabra "revolución", con lo cual, sin embargo, no ha hecho sino repetir lo que diariamente se oye por boca del público. "No hemos llegado aún a tal extremo. Pero sería pueril negar que podremos llegar a ello si los hombres que rigen los destinos del imperio alemán no son de estofa capaz de soportar el peso de la responsabilidad de sus faltas, y en el momento requerido no saben reconocer las necesidades de los tiempos nuevos y tenerlas en cuenta. Entonces podría muy bien llegar la hora en que reconociesen con espanto que es demasiado tarde y que por fin se le acabó la paciencia al pueblo alemán..."

Conviene no perder de vista quién es la personalidad que escribe tales palabras; y no se puede dejar de tener en cuenta que el momento aludido es precisamente el actual.

Puede vincularse con la conclusión a que llega Hohenlohe, el concepto expresado por el abate Wetterle, otro hombre político bien enterado de las intimidades de la política germana. Su opinión coincide con la expuesta por nosotros desde el primer momento. Según él, toda tentativa de democratización en Alemania sólo será un recurso de simple apariencia, sin nada que pueda considerarse permanente ni satisfactorio, mientras que el imperio no sea derrotado. Hace notar Wetterle que el genuino patriotismo alemán es de origen muy reciente, pero tiene raíces muy hondas. Aparte de ello, los estados unidos al imperio han hecho, puede decirse, renuncia de sus plenas libertades por las ventajas que él les reporta; de suerte que para su completa recuperación les es indispensable que el imperio se disuelva. Wetterle califica duramente a Scheidemann y a Erzberger. Sus planes de reformas constitucionales y de paz sin anexiones son recursos de plataforma que no amenguan substancialmente el predominio de la dinastía y de los "junkers".

El partido nacional liberal se opone a la fórmula pacifista de la mayoría del Reichstag, actitud que Bassermann y von Tirpitz aplauden sin reparos. Helfferich ha sido propuesto para la secretaría de relaciones exteriores; pero la mayoría parlamentaria le es adversa.

Estos antecedentes permiten suponer que serán agitadas las próximas sesiones del Reichstag.

Mientras tanto, la revolución rusa intensifica sus actividades, y Lenine —pagado por el oro alemán— aprovecha las circunstancias para difundir el desacuerdo entre los elementos dirigentes y las muchedumbres.

En el fondo, los conflictos que se están produciendo en Petrogrado, y que, naturalmente alcanzan repercusión en todo el imperio, dimanan del carácter transitorio del actual régimen, y, las consecuencias, de la falta de delimitación y enumeración de las atribuciones de los miembros de la junta provisoria de gobierno.

Comprendiéndolo así, el consejo de obreros y soldados, con exclusión de los extremistas, ha declarado que el apartamiento de los miembros cadetes del gabinete no menoscaba la autoridad de éste; y considera como traición toda tentativa contra el mismo y contra la disciplina del ejército.

Pero, como la actitud del pueblo petrogradense perturba el cabal y sereno funcionamiento del gobierno, discútese la traslación de éste a Moscú. Las tropas del frente apoyan al consejo de obreros y soldados, y por tanto, al gabinete.

En concepto de Tseretelli, socialista, ministro de correos y telégrafos, bastaría, para salvar la situación, transferir los poderes del gabinete al consejo aludido. Este prospecto podría convertirse en hecho actual, si así lo resolviese el congreso general de obreros próximo a reunirse en Moscú.

Uno u otro deberán tomar en consideración las gestiones que se atribuyen al gobierno búlgaro en sentido de lograr una paz por separado. Se dice que ellas están a cargo de Passaroff, ministro búlgaro en Suiza. Pero Bulgaria, al mismo tiempo que afirma que sus armas no se dirigen contra Rusia sino contra Servia, pretende que se le reconozcan derechos a la Dobrudja y Macedonia.

Como se comprende, la Entente no accederá nunca a tales pretensiones, que contradicen la substancia misma de su finalidad bélica; y mucho menos si se tiene en cuenta que Rusia entró en la guerra como campeón de Serbia.

En realidad, lo que ocurre es que Fernando, con su característica duplicidad, y viendo mal parada la suerte de las armas germanas, va buscando el modo de caer, de pie, y de atraerse el apoyo de la Entente a sus miras ambiciosas. Es inútil recalcar la puerilidad de esta diplomacia.

Frente oriental

Batalla de Novica — Actividad de las artillerías en Smorgon y otros puntos — Tentativa rusa en Kalusz — Operaciones alemanas en el Dniester y en Volhynia — Campaña de Mesopotamia — Ecos de una retirada británica — Situación en Africa Oriental — Noticias de Rusia, Grecia y Bulgaria.

PETROGRADO, julio 20. — El gobierno publicó el siguiente parte oficial:

"Como resultado de un ataque nocturno, unos destacamentos nuestros ocuparon el pueblo de Novica, al sur de Kalusz, pero sufriendo grandes pérdidas, nos retiramos al extremo este de dicha aldea. Dos ataques del enemigo fueron rechazados por nuestro fuego.

Durante el combate del martes en las cercanías de Novica, nos apoderamos de tres ametralladoras y tomamos prisioneros a ocho oficiales y 220 soldados.

En el frente de Rumania hubo tiroteos.

En el frente del Cáucaso, en Petrakale, unas fuerzas exploradoras rusas atacaron a tres patrullas turcas a diez millas al sur y tomaron prisioneros.

Nuestros soldados quemaron un puente sobre el río Karshut Darasi.

NUEVA YORK, julio 20. — El estado mayor alemán publica el comunicado siguiente que transmiten de Berlín:

Al sur de Dunaburg y Smorgon, el fuego de la artillería que había sido en estos días vivo, continuó ayer.

Al noroeste de Luzk, en el frente de la Galitzia oriental, las operaciones de nuestras tropas de asalto, que fueron causa de que aumentase la actividad de la artillería, dieron por resultado la captura de numerosos prisioneros.

Al sur del Dniester, los rusos, en fuerte número, atacaron las posiciones de las alturas de que nos volvimos a apoderar al sur de Kalusz.

Los rechazamos en todas partes, causándoles graves pérdidas.

Entre los bosques de los Cárpatos y el Mar Negro, no hubo combates de importancia.

Desafiados por las ofensivas de los rusos, emprendidas por orden de su gobierno a pesar de sus protestas de paz, nosotros lanzamos un contraataque en la Galitzia oriental al este de Zlockzow.

Un cuerpo alemán penetró en las posiciones rusas en un ancho frente.

NUEVA YORK, julio 20. — El estado mayor austro-húngaro publica un comunicado que dice:

Al sur de Kalusz, los rusos emplearon numerosas fuerzas en una tentativa para apoderarse de las alturas que ganamos. Sus esfuerzos fracasaron, costándoles graves pérdidas.

Al norte del Dniester, hasta Brody, las operaciones victoriosas de nuestras tropas de asalto hicieron que se mantuviese un vivo fuego de artillería, que asumió sobre todo gran violencia por la mañana temprano.

En la Wolhynia, las tropas de asalto austro-húngaras y alemanas estuvieron en actividad, obteniendo resultados favorables.

PARIS, julio 20.—Dice así el comunicado que trasmite el estado mayor del ejército de Oriente:

En el sector de las tropas serbias, el enemigo hizo un bombardeo.

Reinó calma en el resto del frente.

LONDRES, julio 20.—Sobre la campaña de los Balcanes el estado mayor inglés trasmite el siguiente parte:

La situación no se ha modificado en el frente de Macedonia.

Nuestros aviadores arrojaron bombas en Marino, Polje y Vetrina, en el Struma superior, así como en Savjak y la estación de Angista.

Derribamos cerca de Angista un aeroplano enemigo.

NEW YORK, julio 20.—El estado mayor alemán publica el comunicado siguiente que trasmiten de Berlín:

En el frente de Macedonia entre los lagos Ochrida y Prespa, en Dobropolje y en la orilla izquierda del Vardar el cañoneo fué vivo.

LONDRES, julio 20.—Sobre la campaña en la Mesopotamia dice así el parte oficial inglés:

En dirección a Amadies, sobre el Eufrates, el 11 de este mes, una columna de nuestras tropas atacó a los turcos, a los que causó pérdidas considerables.

El excesivo calor impidió a nuestras fuerzas perseguir al enemigo.

Como resultado de las operaciones realizadas los diez últimos 10 avanzamos en una extensión de 12 millas, hacia arriba del Eufrates.

Las enfermedades entre los soldados continúan decreciendo en forma satisfactoria.

NEW YORK, julio 20.—El estado mayor turco publica el comunicado siguiente:

Durante la retirada hacia el Eufrates, un destacamento enemigo, que fué derrotado, tuvo 120 bajas entre muertos y heridos.

Nuestras tropas mataron 60 animales de carga del enemigo y la caballería turca se apoderó de dos cañones Lewis y de numerosas carpas.

LONDRES, julio 20.—El gobierno publica este comunicado sobre las operaciones realizadas últimamente en el Africa Oriental:

Del 11 al 16 del corriente, al sur y al sudoeste de Kilwa, nuestra columna continuó su movimiento envolvente contra el enemigo y se estableció en la línea de Mtshakama-Utigeri.

El día 12 nuestra ala derecha arrojó al enemigo de Utigeri y avanzó seis millas hasta Maiknokwe, en dirección sudoeste y luego hacia el este en dirección a Mtshakama.

Cooperando con el centro y la izquierda, nuestra ala derecha el día 14 entró en acción cerca de Mtandawala, de donde arrojó a un destacamento enemigo hacia el noroeste.

El día 15 por la mañana temprano llegó a Rungo y avanzó hasta menos de media milla de Mtshakama.

A sudeste de Irenga nuestra columna expulsó al enemigo de posiciones poderosamente fortificadas sobre el río Ruipara y marchó hacia la zona de Ifakars Bongea. Todas las fuerzas enemigas fueron repelidas hacia el norte de Bongea.

En el Nyassaland portugués nuestras tropas expulsaron al enemigo de Mwembe, ocuparon ese punto y persiguieron al adversario en una extensión de treinta millas al nordeste.

Las fuerzas portuguesas de Mlanje cooperaron con las nuestras.

En la zona del norte los belgas están en marcha a Ikoma, dirigiéndose contra el enemigo que se halla al oeste del lago Natron.

PETROGRADO, julio 20.—El general Polovstoff, jefe de la guarnición de esta ciudad, ha publicado la siguiente órden del día:

El gobierno provisional me ha ordenado que libre a Petrogrado de las personas que llevan armas y perturban la paz, amenazando la seguridad material de los ciudadanos. Ordeno a todos los habitantes que no salgan de sus casas sin un motivo urgente; que cierren todas sus puertas y que no admitan a ninguna persona desconocida. Al mismo tiempo ordeno a las tropas que procedan inmediatamente al restablecimiento del orden.

El miércoles, al amanecer, el gobierno hizo arrestar a los causantes principales de los últimos motines.

El agitador Lenine no ha sido preso porque se ha fugado.

El tiroteo ha concluído y la ciudad se manifiesta jubilosa.

La agencia Norte y Sur anuncia que un "detroyer" ruso atacó a un submarino alemán, hundiéndolo con toda su tripulación.

El ministro de justicia, abogado Pereverzeff, presentó su renuncia.

Se ha encargado del ministerio, provisionalmente, el anterior subsecretario del mismo, Sr. Skariatus.

La asamblea general del consejo de obreros y soldados se reunirá en Moscú para impedir que intervenga la parte irresponsable de la guarnición de esta capital.

PETROGRADO, julio 20.—Los revolucionarios insisten en que el consejo de los obreros y soldados tome a su cargo el gobierno, eliminando a los otros elementos políticos que no responden al programa de la revolución.

PETROGRADO, julio 20. — Los marineros de Cronstadt, que habían detenido por un tiempo al ministro de agricultura, Sr. Tchernoff, lo dejaron en libertad, a pedido del maximalista Trotzky.

LONDRES, julio 20.—De Petrogrado comunican que fuerzas de cosacos, en automóviles armados, están guardando el palacio de la Duma, donde se encuentra el comité ejecutivo de los obreros y soldados.

LONDRES, julio 20.—Un telegrama de Petrogrado comunica que en Kieff 5000 soldados de Ukrania se apoderaron del arsenal.

Las prontas medidas que adoptó la secretaría general en tal situación hicieron que las tropas evacuasen el arsenal y que el orden quedara restablecido.

LONDRES, julio 20.—El comité parlamentario de las asociaciones obreras ha resuelto por unanimidad protestar contra la decisión del gobierno de no continuar la investigación relativa a la campaña de la Mesopotamia.

Los miembros del comité han pedido al primer ministro, Mr. David Lloyd George, que los responsables de los desgraciados sucesos de esa expedición sean tratados "como lo hubieran sido si hubiesen desempeñado puestos más humildes".

LONDRES, julio 20.—Un despacho de Atenas comunica que los representantes de las naciones aliadas han anunciado con carácter oficial que la flotilla de Grecia que les fué entregada el mes de octubre pasado será devuelta a las autoridades navales griegas dentro de pocos días.

ATENAS, julio 20.—Oficialmente se informa al ministerio de relaciones exteriores que el gobierno búlgaro, antes de la partida del ministro griego en Sofía, hizo arrestar al primer secretario, al adicto militar, al intéprete, al archivista y al sacerdote de la legación. También fueron arrestadas varias familias griegas, y los cónsules griegos en Bulgaria han sido obligados a permanecer en sus casas.

ATENAS, julio 20.—Las potencias protectoras de Grecia entregaron a los representantes del gobierno la isla de Thasos.

NEW YORK, julio 20.—Una comunicación oficial recibida de Pekín anuncia que Fong-Kuo-Tchang aceptó las funciones de presidente temporal de la rública de China.

Frente occidental

Ataques alemanes frustrados en Gauchy y Avocourt — Combates en Moulin-sous-Vents y Hurtebise — Restablecimiento del frente británico en Mouchy — Raids alemanes en Cherisy y ataque en Lombartzyde, contenidos por los ingleses — Noticias marítimas y políticas.

PARIS, 20 — El ministerio de la guerra publicó el siguiente parte que trasmite el estado mayor:

Hubo actividad de ambas artillerías en el conjunto del frente, siendo sobre todo violento el fuego entre el Somme y el Aisne, en la región de Vauclerc y Craonne y en la orilla izquierda del Mosa.

Los alemanes, después de un violento bombardeo, emprendieron un ataque al este de Gauchy contra el montículo de Moulinsous-tous-Vents. El enemigo consiguió poner pie en nuestra trinchera de primera línea, pero un contraataque que emprendimos al romper el día, lo rechazó de gran parte de los elementos que había ocupado.

Después de un bombardeo de gran intensidad, anoche los alemanes contraatacaron nuestras nuevas posiciones del bosque de Avocourt. Sin embargo, nuestros fuegos los detuvieron antes de que hubieran podido llegar a las líneas.

Fracasaron unos golpes de sorpresa del enemigo en Pantheon, al sudeste de Sapigneul y en la región de Douaumont.

Un destacamento francés, al este de Badonviller, causó serias pérdidas al adversario, al que tomó prisioneros.

PARIS, 20 — Al sur de Saint Quentin, cerca de la 1.30 p. m., el enemigo intentó un nuevo ataque al montículo del Moulin-sous-tous-Vents, y tuvo un fracaso completo.

En el terreno situado entre el nordeste de Craonne y el este de Heurtebise, después de un violento bombardeo, los alemanes atacaron nuestras posiciones, empleando en la acometida la quinta división de la guardia, la que operó en masas densas en varios puntos. Este ataque fracasó también completamente en las dos alas y sólo fuerzas del centro consiguieron alcanzar algunos elementos de la línea del frente. Nuestros contraataques contuvieron más tarde al enemigo, causándole graves pérdidas.

El bombardeo de los alemanes se extendió desde el sur de Corbeny hasta la región de Cerny, donde la infantería enemiga, tomada bajo el fuego de nuestra artillería, no pudo salir al terreno.

En la orilla izquierda del Mosa hubo un cañoneo recíproco.

Entre anteayer y ayer el enemigo disparó 1100 bombas contra Reims.

EL HAVRE, 20 — El gobierno belga dió a la publicidad un comunicado que dice:

Por la noche en dirección a Steenstraate y Wulpen, la artillería estuvo en actividad.

Durante el día el enemigo dirigió su fuego a los puntos situados detrás de las líneas, hacia Woesten y Lampdruisse.

LONDRES, julio 20. — El ministerio de la guerra publicó el siguiente parte trasmitido por el estado mayor británico:

Al este de Monchy-le-Preux, a consecuencia del reciente combate, los puestos avanzados de los que fuimos obligados a retirarnos por el ataque enemigo del 11 del corriente, han sido restablecidos.

Al oeste de Chérisy, rechazamos a unos "raiders" enemigos, por la noche, antes de que llegasen a nuestras trincheras.

Efectuamos con éxito "raids" al norte y al este de Ipres, y tomamos prisioneros.

En Oosttaverne, los alemanes hicieron una incursión sin éxito contra nuestros puestos avanzados del este, dejando en nuestro poder algunos prisioneros más.

Durante la noche, hubo considerable actividad de la artillería por ambas partes en las cercanías de Lombartzyde.

Esta mañana temprano, al sur de Lombartzyde, bajo la protección de un fuerte bombardeo, el enemigo dió un nuevo ataque al que contestamos vigorosamente. Sus tropas consiguieron llegar a nuestras líneas en una pequeña porción del frente atacado. Aquellos que penetraron en las trincheras, fueron expulsados por un contraataque.

Las últimas informaciones muestran que en los "raids" emprendidos anoche por los alemanes al oeste de Cherisy arremetieron con la mayor resolución, estando apoyados por la artillería. Las fuerzas enemigas fueron recibidas por la infantería con fuego de ametralladoras y de fusil y no pudieron llegar a nuestras líneas en ningún punto.

NEW YORK, julio 20. — De Berlín trasmiten el siguiente comunicado que dió a la publicidad el estado mayor alemán:

En Flandes, se libró un duelo de artillería, a pesar de la lluvia. El combate de masas concentradas de artillería fué muy vivo durante el día y la noche.

Unas violentas expediciones de exploración de británicos en la región de la costa y al este de Ipres, fueron frustadas delante de nuestras líneas.

En el frente del Artois, el cañoneo fué vivo en varios puntos desde el canal de La Bassée y la orilla sur del Scarpe al sudoeste de Saint-Quintín. Las tropas de Hesse, después de un recio fuego de artillería asaltaron las alturas ocupadas por los franceses en una anchura de un kilómetro. Cayeron en nuestro poder gran número de prisioneros y varias ametralladoras.

El enemigo aumentó sus pérdidas con contraataques durante la mañana y la noche que fracasaron delante de las trincheras tomadas.

Grupo de ejército del kronprinz:

El fuego de la artillería fué limitado, animándose con intervalos en algunos sectores del Aisne y la Champaña y en la orilla izquierda del Mosa.

En el Hochberg, nuestro fuego destructivo, obligó a los franceses a evacuar partes del terreno que capturaron recientemente. En el bosque de Avocourt, un ataque nuestro nos llevó a la reconquista de la sección de trincera que habíamos perdido el día anterior.

En el frente de Flandes, continúa el combate de la artillería.

LONDRES, 20 — De la compilación de las listas de bajas publicadas oficialmente por el gobierno alemán durante el mes de junio, resulta que las bajas de las tropas alemanas son las siguientes:

Muertos en combate, 25.819.
Fallecidos por enfermedad, 3215.
Prisioneros, 1835.
Desaparecidos, 36.772.
Heridos, 95.906.

Los totales de bajas durante la guerra son:

Muertos en combate, 1.032.800.
Prisioneros, 316.506.
Fallecidos por enfermedad, 72960.
Desaparecidos, 275.460.
Heridos, 2.825.581.
Total 4.514.307 bajas.

AMSTERDAM, 20 — El "Nieuw Courant" da la noticia de que un guardacostas holandés hizo fuego, la mañana del martes, a un hidroaeroplano alemán que pasó cerca de la costa de la isla de Schiermonnikoog, habiéndolo echado a tierra.

LONDRES, 20 — El rey ha aprobado el plan de que el nuevo primer lord del almirantazgo, sir Eric Gedds que no es miembro del parlamento, preste el juramento de su cargo en el consejo privado.

PARIS, 20 — La cámara de diputados aprobó hoy por 122 votos contra 1 el proyecto de ley que establece el impuesto sobre la renta.

ZURICH, 20 — Informaciones oficiales de Berlín dicen que los ministros prusianos que renunciaron la semana pasada han reconsiderado su resolución, y permanecen en sus puestos, ya que el Dr. Bethmann Hollweg se ha ido.

LISBOA, 20 — Han sido satisfechas muchas de las peticiones de los obreros huelguistas.

Con esto se cree que las huelgas quedarán hoy resueltas, en cuyo caso serán restablecidas las garantías constitucionales.

Actualmente reina en Lisboa completa tranquilidad.

MADRID, 20. — Las últimas noticias recibidas de Barcelona anuncian que sólo llegó a la Casa del pueblo el señor Lerroux.

Al salir los parlamentarios del palacio de Bellas Artes hubo en el pueblo enorme excitación y violencias por parte de la policía y de la guardia civil.

El comercio cerró por la tarde.

MADRID, 20. — El gobierno ha declarado esta noche que aprueba completamente la conducta observada por el gobernador de Barcelona, Sr. Mattos.

El ministro de la gobernación, señor Sánchez Guerra, dijo a los periodistas que el gobierno no oculta que estas horas son de enorme preocupación para los ministros del gabinete del señor Dato.

MADRID, julio 20. — El gobierno comunicó anoche a la prensa que en Valencia se ha declarado un paro parcial de los obreros y empleados de los tranvías.

Se ha prohibido una manifestación que proyectaban.

Los manifestantes se han citado en un lugar de la población y permanecen estacionados.

Numerosas fuerzas de la guardia civil y de seguridad custodian el orden enfrente a los manifestantes estacionados.

Se cree que este movimiento de Valencia sea reflejo del de Barcelona.

En América

Sorteo de conscriptos — Modificaciones en la ley de víveres — Carranza solicita empréstito — Hoover rechazado por el senado de Estados Unidos — El pago ejecutivo de estadías de los buques alemanes en Brasil — El conflicto argentino-alemán.

WASHINGTON, julio 20 — El auditor general del ejército, general E. H. Crowder, ha anunciado hoy que el sorteo de los conscriptos tendrá lugar mañana a las 9.30 a. m.

NUEVA YORK, julio 20 — Han sido eliminados del proyecto de ley del contralor de los víveres y materias primas el acero, el hierro, el cobre y el algodón. Quedan comprendidos en el proyecto los productos alimenticios, para forrajes y el combustible.

WASHINGTON, julio 20 — Informan esta noche desde Mexico City que el general Carranza ha solicitado autorización del congreso mejicano para negociar un empréstito de 300.000.000 de pesos, de los cuales se propone invertir 100.000.000 en el pago de intereses de la deuda nacional, otro tanto en la reserva en metálico de la tesorería de la nación y el resto en mejoras ferroviarias.

WASHINGTON, julio 20 — El senado rechazó hoy el nombramiento de Mr. Herbert C. Hoover, como administrador de víveres de los Estados Unidos.

RIO DE JANEIRO, julio 20 — Los jueces federales expidieron mandatos ejecutivos contra los capitanes y representantes de las firmas propietarias de los vapores alemanes surtos en los puertos del Brasil desde el principio de la guerra, exigiendo el pago en el plazo de 24 horas, bajo pena de dejar en garantía los vapores, de los derechos correspondientes a su estadía, que alcanzan a 13.057 contos.

PARIS, julio 20 — "Le Temps" publica una crónica referente al conflicto argentino-alemán.

Dice que el gobierno argentino guarda su sangre fría, plenamente consciente de su dignidad nacional.

Dirigió — agrega — la Argentina a Alemania una nota muy firme, reclamando reparaciones legítimas, y Alemania, que juzgó que no había llegado aún la hora de contestar, se dedicó con la Argentina al clásico juego de la ducha fría y caliente, obligando a los buques argentinos a navegar sin garantías y renovando contra el presidente de la República Argentina las bufonadas de que fué víctima Mr. Wilson.

Después añade:

Los alemanes no aprendieron ni olvidaron nada. No quieren acordarse de que la Argentina es habitada por un pueblo libre y altivo, cuyos jefes militares se ilustraron en la historia y que nuestros amigos de la América latina comprueban ya a su vez que las palabras no bastan con Alemania.

SITUACION MILITAR

EXAMEN DE LAS OPERACIONES EN FRANCIA Y FLANDES—FRACASO DEL MOVIMIENTO CONVERGENTE ALEMAN EN ESNES—SUPRIORIDAD DE LOS ALIADOS—LAS PREMIOSAS ALTERNATIVAS DE HINDENBURG—LAS SALIENTES DE LENS Y LAON, Y LO QUE PARA EL IMPORTAN—No PUEDE ESPERAR EL FUTURO EXITO SUBMARINO QUE PRONOSTICA V. TIRPITZ.

Hasta el momento presente, no puede aún decirse que haya entrado en etapa decisiva ninguna de las batallas parciales que están en curso, tanto en el frente occidental como en el oriental.

La gran acción que está librándose a orillas del Dniester debe ser, por su índole, muy abundante en alternativas. El flujo y reflujo de ambos adversarios sólo tiene el inconveniente de retardar la consentaneidad de las presiones rusas sobre Lemberg. Pero no pueden estimarse como un fracaso de la ofensiva moscovita en sí.

De las informaciones oficiales tanto anglo-francesas, cuanto alemanas, se deduce que es muy intensa la acción y reacción de las fuerzas contendientes en Bélgica y Francia. Los británicos tropiezan en su empuje con el conato de impulso contrario, cuyo objetivo es permanente desde que se iniciaron las hostilidades en aquel extremo de la línea. Los objetivos ingleses, por su parte no son ni pueden ser fijos. El de la región de Flandes francesa es, capitalmente Douai. Pero el de una ofensiva inglesa al Sur de Ypres y al Norte de Armentières debe tener como mira estratégica la ciudad de Menin. De Ypres sale una carretera que, por Gheluveld y Gheluwe, se dirige a dicha última población. Sale otra que baja a Comines, donde encuentra la gran ruta de Lille a Gante, que pasa por Menin igualmente. Y sale una tercera que se dirige a Warneton y Quesnoy-sur-Deule. La aldea de Oostaverne, donde los alemanes incursionan ahora, está en el comedio de ella.

El río Deule señala por el Sudeste el límite del avance inglés. Así parece desprenderse del examen de los comunicados. Pero el dato geográfico es muy impreciso. Habrá que aguardar noticias posteriores para darse cuenta de la verdadera importancia de las operaciones iniciadas por Haig en Flandes.

Si los británicos llegaran a Menin, harían insostenible la situación de las fuerzas alemanas que guarnecen la gran aglomeración urbana Lille-Roubaix-Tourcoing. Pero tal vez Haig se proponga llamar la atención de sus adversarios hacia el Norte, mientras prepara otra acometida en el Artois, el Vermandois o el Cambresis.

Naturalmente, los franceses no están inmóviles mientras se baten sus aliados. Una pugna espantosa se entabla sobre un frente de cientos de kilómetros. Mueren los hombres por docenas de miles. Y los cañones disparan millones de veces.

A través de los términos de los comunicados, es fácil darse cuenta de que las tropas francesas mantienen al enemigo en acción sin dejarle, amenazándole con tomar la ofensiva general, que sigue siendo inminente, que vaya a socorrer a los regimientos del Kronprinz Ruprecht de Baviera, que está frente a los ingleses.

De este modo colaboran a la victoria de sus aliados, como éstos participan de sus éxitos.

La batalla entablada victoriosamente por los ingleses, continúa actualmente. Es prematuro, por lo tanto, calcular las consecuencias.

Sin embargo, podemos decir que los alemanes se ven obligados, ahora a reconocer que sus tropas tuvieron que retroceder a posiciones preparadas de antemano al Norte de Hollebeke y a la depresión del Douve, a dos kilómetros al Oeste de Warneton, y que las tentativas por Lombartzyde van siendo infructuosas.

El duelo de artillería fué muy vivo en la noche anterior y durante todo el día en el camino de las Damas, especialmente en el sector de Cerny, Gauchy y Avocourt.

Los alemanes, tras de haber intentado varias veces, en diferentes puntos, ataques que fracasaron, encontraron a los franceses dispuestos en todos los sitios a recibirle: en vista de lo cual no reiteraron sus tentativas.

Pero las renovarán: su propósito de gastar municiones en grandes, colosales cantidades es manifiesto. Reims sóla, independientemente de todos los demás sectores de la línea, puede dar testimonio de ello.

A falta de éxitos tácticos, la pirotecnia produce cierta embriaguez; y por el momento, ella basta para alentar al enemigo.

El movimiento convergente alemán ha fracasado en las inmediaciones de Esnes, a que se referían nuestras explicaciones de ayer; y ahora los franceses se consolidan en las trincheras reconquistadas.

Estas ventajas logradas en una serie de puntos, distributivamente, y las batallas que se libran sin cesar, constituyen para los aliados, a pesar de lo que digan los alemanes, victorias tan estratégicas como tácticas.

En primer lugar, la superioridad material de los aliados es absoluta, tanto en lo que se refiere al enemigo como al terreno. Todas las inmensas y formidables defensas alemanas, por importantes que fueran, han sido arrasadas, en ciertos puntos de la línea Hindenburg. Finalmente, es bien manifiesta la gran facilidad con que los aliados multiplican los puntos de ataque para desconcertar al adversario. Para ellos, detrás del frente inmediato funciona. Una red de ferrocarriles bastante completa asegura, paralelamente al frente, el rápido transporte de artillería y de tropas. Sólo el Canadá facilitó, por sí, el invierno pasado, 2.700 kilómetros de rieles.

Gracias a todo esto, los generales aliados han conseguido trastornar completamente los planes de Hindenburg, a pesar del apoyo indirecto que la revolución rusa ha prestado al viejo mariscal.

Hindenburg todavía se aferra al Este de Arras y en el Sur de Laon, a las dos salientes precarias, que se ve obligado a conservar a pesar de importantes pérdidas, por miedo de perderlo todo.

Ceder las salientes a levante de Arras y suroeste de Laón, equivaldría, en efecto, a abandonar la costa belga: es decir, la más eficaz de las bases submarinas; y a devolver a los franceses las cuencas mineras cuya carencia les perjudica.

Hindenburg sabe que la pérdida de Lens, Lila y de Laón, tendría por consecuencia otro retroceso escalonado, que sería preciso continuar hasta el Mosa y quiere a toda costa evitar semejante necesidad. Ante los repetidos golpes de los aliados, el anciano mariscal no puede llevar a cabo ninguno de sus planes. Esta es la verdadera situación.

Hindenburg gana tiempo: mas, para un general vale más ganar batallas; pues dentro de algunos meses, Alemania estará sometida a una presión económica que irá en aumento día a día.

Todavía no se resigna a convencerse de que su campaña submarina es inócua.

La estadística de los cargamentos perdidos en 1916 y destinados o procedentes de puertos franceses, fué de un poco más del medio por ciento; por espacio de once meses perdiéronse 273.000 toneladas; y habiendo sido el movimiento total de 51.700.000 toneladas, la proporción es de 5.3 por ciento.

Los alemanes pretenden que han intensamente la guerra submarina, y que desde entonces su estadística es de un millón de toneladas, cifra incompatible con la de los aliados, que, en sus últimas estadísticas, admiten una pérdida mensual de 600 mil toneladas (comprendiendo en ello los barcos neutrales).

Si se acepta la cifra alemana de un millón mensual, resulta que hunden unos 350 buques. Para ello los imperios centrales tienen continuamente en servicio un centenar de sumergibles. De modo que son menos de cuatro víctimas al mes para cada uno; eso es, menos de un buque por semana, según las estadísticas alemanas, y un buque cada quince días según los datos de las naciones de la Entente.

Do manera que para los submarinos alemanes las ocasiones son raras. Además, la actividad debe variar mucho de un submarino a otro. Ello es cuestión de habilidad y de suerte. Unos regresan maltrechos, después de haber escapado a duras penas a las patrullas enemigas. Otros vuelven al puerto con un brillante cuadro. Y esto les vale, además de las recompensas honoríficas, beneficios apreciables, puesto que la tripulación percibe una prima de 10.000 marcos por cada barco que logra echar a pique.

De todo lo cual se infiere con seguridad que los submarinos alemanes hunden a cuantos barcos topan, vayan cargados o vacíos: pues "lo que les importa es el navío" y no el cargamento. Echar a pique un barco aunque navegue sin cargamento alguno, equivale a impedirle que lleve a los puertos aliados numerosos cargamentos en el porvenir; equivale a obligar al enemigo a que dedique varios millares de toneladas de hierro y considerable número de obreros a reemplazarlo; cosa que exige cuatro meses de trabajo intensivo. Finalmente, un torpedo submarino sólo cuesta unos doce mil francos. Y en esta guerra contra la marina mercante, el torpedo acierta casi siempre, puesto que no necesita tener gran alcance. Por lo demás, no importaría que el precio del torpedo fuese cien veces mayor, pues dada la importancia que la campaña submarina reviste para Alemania, ésta no se mostraría en modo alguno tacaña para tales fines.

No estriba, pues, en eso la dificultad; sino en que Alemania consiga interceptar las comunicaciones. Y el hecho es—lo estamos viendo—que no lo consigue. Y si no lo ha logrado hasta hoy, no hay motivo para suponer que, cuando merman sus recursos, alcance mayores posibilidades de llenar el objeto de esa campaña.

Por consiguiente, cuando von Tirpitz pide tiempo para justificar sus argumentos, Hindenburg, que es más positivista, no puede darse por complacido. Ya no está en condiciones de aguardar. Su situación es violenta. El mañana no existe para él. El triunfo, hoy: si no, la derrota mañana. O la retirada forzosa, que será su equivalente a plazos.

Frente austro-italiano

Los italianos rechazan un ataque austriaco en Versic y Monte Melino. — Eficacia de la artillería italiana en el Isonzo y otros puntos. — Incendio de una fábrica de municiones austriaca.

ROMA, julio 20 — El gobierno publicó el siguiente boletín que trasmite el alto comando:

En el curso de la noche pasada varios destacamentos de asalto enemigos apoyados por un vivo fuego de artillería y ametralladoras, atacaron uestras posiciones situadas al oeste de Versic.

El ataque fué rechazado por nuestra infantería y por la pronta intervención de la artillería.

Durante el día de ayer, en la región de Monte Melino (valle Giudicaria), rechazamos por medio de un contraataque a grupos enemigos, que después de una preparación de artillería habían atacado una de nuestras guardias.

Las acciones de artillería fueron intensas en el frente juliano.

Nuestra artillería destruyó un pequeño reducto enemigo situado en Potoce (Monte Nero): dispersó tropas que fueron advertidas detrás de Monte Santo y molestó los movimientos de las tropas enemigas y las columnas de aprovisionamiento detrás de Bansizza y del Carso.

La artillería adversaria batió nuestras posiciones al este de Santa Caterina, en Dosso Faiti y al sudoeste de Versic.

La actividad aérea fué intensa a lo largo de todo el frente.

Un avión enemigo fué derribado en un combate precipitándose en los alrededores de Asiago.

ROMA, julio 20 — Apareció la siguiente nota oficiosa:

Durante los días 17 y 18 los aviadores estuvieron muy activos a lo largo del frente italiano.

Varios combates aéreos fueron empeñados durante vuelos de reconocimiento, efectuados por ambas partes.

Fueron derribados tres aviones enemigos: uno por el teniente Ruffo di Calabria sobre la meseta de Ternova, siendo su undécima victoria; otro por el subteniente Baracchini cerca de Tolmino, siendo esta su décima victoria; y el tercero por el sargento Sardini sobre la meseta de Asiago, que es su tercera victoria.

Intervención a la Provincia de Buenos Aires

VISITAS DEL INTERVENTOR

Nombramientos de comisionados

OTRAS NOTICIAS

Visitas del interventor—

El interventor nacional, acompañado del secretario de la intervención, señor Ripa, visitó ayer la escuela-taller de San Vicente de Paul, por cuyo funcionamiento y condiciones se interesa especialmente.

Más tarde hizo una visita de cortesía al comisionado, en cuya compañía recorrió todas las dependencias de la municipalidad.

Nombramiento de comisionados—.

El interventor nacional firmó anoche los siguientes nombramientos de comisionados municipales y escolares.

Pergamino, municipal don Enrique Torrent y escolar don Idelfonso Almondarain.

Badarero: don Hector Estela y don Víctor Guerrero, respectivamente.

Colón: don Eduardo Morgan y don Miguel Duffi, respectivamente.

Pilar: don Venancio A. Castro y doctor Arturo Lapuente.

Con las cuatro mencionadas, son 7 las comunas que se hallan a cargo de la autoridad emanada de la intervención.

Jubilación de un magistrado—

Por decreto del 18, el interventor nacional ha concedido la jubilación que solicitara el miembro de la Suprema Corte, doctor Antonino Llambí, a quien se le computan 30 años de servicios.

El gobernador del Chubut—

El gobernador del Chubut, doctor Lamarque, que se hallaba ayer en ésta, visitó a los secretarios de hacienda y obras públicas.

Investigación municipal—

El comisionado municipal ha designado los contadores públicos señores Juan J. Astargos y José Bula, para que realicen una compulsa de los libros de la contaduría municipal.

Recaudación—

La dirección de rentas recaudó ayer la suma de 51.543.11 pesos por concepto de diversos impuestos.

La luz eléctrica—

El jefe de la dirección de alumbrado se entrevistó ayer con el ministro de obras públicas, con el fin de estudiar las tarifas de la luz eléctrica en La Plata.

Probablemente, dentro de breves días, se dictará alguna resolución referente a este asunto.

Dirección de salubridad—

Se autorizó el funcionamiento de la farmacia de Isidro González, en Madero (Pehuajó).

—Se renovó por un año la autorización dada a don Leopoldo Martí, para ejercer la medicina en la provincia.

—Se donó al hospital Pirovano, de Tres Arroyos, la suma de $ 800, importe de multas aplicadas a infractores de la ley de medicina, en aquel partido.

El instituto antirrábico—

Los doctores Malenchini, Arena y Blomberg, continúan empeñados en la instalación del nuevo instituto antirrábico. El director de salubridad ha resuelto que se alquile una casa, que se destinará a internado de los atacados que lleguen de la campaña.

Según el doctor Rodríguez, el 40 por ciento de las personas que se asisten en el instituto Pasteur de ésa, proceden de la provincia, y por esa razón se procura acelerar los trabajos de instalación.

Los señores de Bary y Martínez de Hoz han donado 23 caballos, los que serán destinados al laboratorio bacteriológico para la producción de sueros.

El tren sanitario—

El personal técnico del ferrocarril del Sud procederá a revisar el tren sanitario de la dirección de salubridad, a efecto de ponerlo en condiciones de prestar servicios.

La empresa costeará las reparaciones que haya que efectuar y además hará también la sala de cirujía.

La travesía de los Andes

Festival en Saladillo

El anunciado festival que debía realizarse mañana en Saladillo, a beneficio de la suscripción popular que auspicia la comisión "Pro aeroplano Travesía de los Andes", ha sido postergado para la semana próxima.

Por esa causa, el teniente 1.o Pedro Zanni, que había resuelto trasladarse por la vía aérea a esa ciudad, ha suspendido ese viaje.

Esta tarde en el local de este diario, se reúnen los miembros de la comisión de referencia con el objeto de tratar diversos asuntos de importancia.

La casa Escasany Hnos.

25 años de actuación comercial

Hacen hoy justamente veinte y cinco años, dos jovenes animosos e inteligentes, instalaban en un modestísimo local de la calle San Martín No. 177, un pequeño taller de relojería, que con el andar de los años habría de convertirse en el establecimiento más importante del país.

Sr. Ramón Escasany

En el ambiente comercial argentino la casa Escasany Hnos., que iniciara sus operaciones en escala tan modesta, puede citarse como un ejemplo de lo que puede el trabajo honesta e inteligentemente dirigido.

A través de veinte y cinto años la casa Escasany Hnos., ha sufrido las transformaciones indicadas por cada momento, hasta llegar a ser la joyería más destacada del continente, tanto por su organización, superior a muchas célebres casas europeas, como por su potencialidad económica.

Desde la primera hora, los hermanos Ramón y Ma[illegible] Escasany, conocedores m[illegible] dio, lograron co[illegible] el favor del público, [illegible] no les ha abandonado ni un sol[illegible] momento, durante un cuarto de siglo de activa vida comercial.

Así, poco tiempo después, los señores Escasany, que habían intensificado la importación con objeto de ensanchar la exposición de mercaderías, notaron que el primitivo local resultaba insuficiente. Trasladaron la casa de San Martín a la calle Florida 96, local que satisfacía las exigencias del momento. Pero, muy pronto sintieron la necesidad de abrir una sucursal, que se instaló en un local de la casa que ocupa hoy "La Prensa", primer anexo instalado por los animosos comerciantes que pasaron a los dos años, a la calle Piedad, hoy Mitre.

Cuando el esfuerzo de los hermanos Escasany, había sido premiado con el éxito más lisonjero, amistosamente se separaron, para explotar cada uno por su cuenta el ramo de joyería y relojería, que en una larga actuación han demostrado conocer a la perfección.

La separación amistosa se prolongó por espacio de 6 años: Reunidos nuevamente con un aporte de capitales iguales, los señores Escasany siguieron dando impulso a su labor y lo que en su origen fué un taller de composturas y una casa de venta de ínfima categoría, es hoy, fuera de duda, una de las casas más importantes del mundo, en su género.

Desde el año 1909, la casa Escasany se ha transformado en sociedad anónima, siendo sus accionistas los empleados que al invertir sus ahorros en la compra de acciones logran dos cosas muy importantes: su vinculación con el establecimiento al cual aportan mayor suma de actividad y de inteligencia, puesto que defienden lo suyo y la participación de sus beneficios.

El personal de empleados en la actualidad llega al número de ciento ochenta y el trabajo de los talleres beneficia a más de un millar de familias. El balance de los últimos años acusa un movimiento comercial de más de tres milones y medio de pesos, término medio; sumando los boletos de venta diaria unos novecientos.

Expende la casa toda clase de artículos referentes a joyería y relojería, pudiendo ofrecer a su clientela desde el objeto de plata o metal, por valor de centavos, hasta la joya lujosa de varios miles de pesos.

En relojes, la casa Escasany está muy arriba de toda competencia. Vende las más acreditadas marcas del mundo, siendo representante del U. Nardín, que no tiene rival por lo perfecto de su fabricación y por lo seguro y regular de su marcha.

Lo son además de los tan acreditados Roundly, Noeris, cronómetro Escasany, Escasany Watch, Tavannes y Cyma.

Los modelos distintos de relojes de hombre alcanza el número de doscientos noventa y dos.

Sr. Manuel Escasany

La sucursal de Tucumán, desde el año 1905, surte de joyas y relojes no sólo a la ciudad y provincia de su nombre, sino a las circunvecinas, extendiendo sus operaciones a Bolivia.

La aludida sucursal se halla ubicada en casa propia, en la calle Las Heras esquina Muñecas, uno de los sitios más céntricos de la histórica ciudad, siendo sus ventas relativamente cuantiosas. El edificio, de arquitectura moderna, abarca doce vidrieras, donde están en exposición numerosos y valiosos artículos, concernientes al ramo. Es atendida por un personal de diez y seis empleados.

La sucursal de Mar del Plata funciona activamente durante los meses de la temporada veraniega; hállase instalada en la mejor esquina de la rambla del Bristol.

Jorge M. Cantilo

FLORIDA 248. — U. T. 1988 AVENIDA

Necesito

UN CAMPO QUE NO ESTÉ UBICADO A màs de seis horas de la Capital y que pueda producir buena renta. El interesado en adquirirlo està dispuesto a pagar por él

$ 1.000.000

AL CONTADO

Queda abierta desde hoy la

Sección haciendas

Que será atendida personalmente por el señor

DANIEL LOPEZ QUESADA

No admito intermediarios. Se atiende personalmente de 11 a 12 m. y de 3 a 4 pm

Censo de las sementeras

En Entre Ríos

El director de agricultura Ingeniero Conrado Martín Uzal ha presentado a la superioridad un proyecto de "censo de las sementeras" que permita conocer en todas sus faces el desarrollo de nuestra agricultura extensiva.

En la nota con que acompaña el proyecto dicho funcionario dice que todos los ojos del mundo estan fijos en nuestros sembrados y que los datos estadísticos relativos a nuestra producción son de eminente importancia en estos momentos por lo que se impone el cebso echando mano a los pocos recursos que el estado financiero de la provincia permiten.

El proyecto crea una comisión en cada departamento formada por los representantes de la legislatura residentes en la localidad, el jefe del policía, el intendente municipal, los presidentes de las sociedades rurales, cooperativas, intereses departamentales y similares. Serán presididas por los jefe de policía.

El empadronamiento estará á cargo de los comisarios de policía que irán a cada chácra y anotarán los datos exigidos en una ficha de cartulina dejando un talon de constancia para evitar repeticiones.

Para control dispondrán las comisiones de una nómina de los nueve mil solicitantes de la semilla oficial recientemente provistas. Esa nómina se les proporcionaran por distrito a cada departamental quienes la mantendrán secreta así pueden establecer el control.

Se establece penalidades para los que intervengan en el censo y omitan ó falseen datos.

Se autoriza a las comisiones a establecer el trabajo como les parezca mejor dentro del plan general, pudiendo designar subcomisiones o subcomisionados donde lo estimen conveniente.

Los censos serán tres: el primero se hará inmediatamente para conocer con exactitud la superficie sembrada con trigo, lino y avena, hallandose listo el 30 de Agosto. El segundo debe hallarse listo el 30 de Noviembre y contendrá el estado de la cosecha, sus perspectivas y rinde probable. A este censo se incorpora el cultivo de maíz. El tercero se hará una vez recogida la cosecha en el mes de Febrero y se hallará listo antes de finalizar Marzo.

En los carteles de propaganda proyectados se hace un llamado al pueblo y á los colonos para que secundan la obra en su propio beneficio pués esta investigación servirá para proteger nuestra producción evitando las especulaciones y regularizando la exportación fuera de otras muchas medidas de indole económica todas beneficiosas al productor y al pueblo.

Tal es el proyecto esbozado a grandes rasgos que seguramente merecerá la aprobación del P. E.

NEW YORK LIFE INSURANCE COMPANY

Departamento del Rio de la Plata - Avenida de Mayo No. 651. 3°. piso

Activo total al 31 de Diciembre 1916 - $ 866.988.841.57 o/americano

Resumen de las operaciones efectuadas en la República Argentina durante el primer semestre del año 1917

Nuevos seguros efectuados cuyos primeros premios han sido abonados a la Compañía en efectivo.

406 pólizas por $ 4.000.000 m/legal

Recibido	$ m/n	Pagado	$ m/n
Premios del primer año	184.872.57	Por siniestros	314.091.66
Premios de renovación	762.917.99	Pol. vencid. y liquidadas	190.884.20
Intereses	361.537.96	Dividendos	93.366.47
Total recibido	1.309.328.52	Total pagado	598.342.33

GARANTIAS DE LOS ASEGURADOS EN EL RIO DE LA PLATA

	$ m/n.
Títulos de crédito argentino de 5 o/o depositados en el National City Bank de New York en Buenos Aires	10.450.000.00
Idem, idem, idem, depositados como garantía en la Caja de Conversión	150.000.00
Préstamos a los tenedores de pólizas	6.166.535.37
Dinero en efectivo en caja y sumas depositadas en el Banco de la Nación Argentina, National City Bank y Británico de la América del Sud	1.275.596.02
Total de garantías para los asegurados argentinos	18.042.131.39

A personas activas y honorables se les facilitarán contratos de agentes en excelentes condiciones.

LA LLUVIA

INFORMACIÓN DE TODA LA REPÚBLICA

En general: Lluvias en las provincias del Norte, aclarándose en las del Sud el sábado; tiempo bueno con temperatura en ascenso en los territorios del Sud.

Provincia de Buenos Aires y Pampa Central—Nordeste: tiempo nublado esta noche y por la mañana aclarándose durante el día: poco cambio de temperatura. Sudoeste: Bueno, poco cambio de temperatura

Santa Fe. Entre Ríos y Corrientes: Lluvias, poco cambio de temperatura. Aclarándose en el Sud el sábado; poco cambio de temperatura.

Santiago y Norte de Córdoba: Lluvias ligeras aclarándose el día sábado; poco cambio de temperatura.

Mendoza, San Luis y Sud de Córdoba: Bueno, poco cambio de temperatura.

Catamarca, La Rioja y San Juan: Lluvias aisladas, poco cambio de temperatura.

Jujuy, Salta y Tucumán: Lluvias, poco cambio de temperatura.

Río Negro, Neuquén y Chubut: Bueno, temperatura en ascenso.

Santa Cruz: Bueno, temperatura en ascenso.

Sinópsis del tiempo a las 8 a. m.

Cayeron lluvias ligeras y moderadas en Buenos Aires, en las provincias del litoral, Córdoba, San Luis, Pampa Central, Río Negro y Neuquén. El tiempo continúa nublado e instable en todas las provincias; en el Sud, se ha aclarado algo.

Prevalecen vientos suaves del Sud y Sudeste en las provincias y principalmente del Norte en el Sud del país.

La temperatura ha subido en Buenos Aires y en el litoral, y ha bajado en las demás partes, permaneciendo bajo la normal, en casi toda la república.

La presión atmosférica ha subido en las provincias; en el sud está bajando levemente. En todas partes se encuentra muy alta, con un centro de 775 mm. indicado en el Sudoeste de Buenos Aires.

AVISOS DE LLUVIA

Abel, 6.10; Achupallas 2; Alagón 8; Albariño, 6; Alberti O., 3; Alsina (A), 20.22; Almeyra (P.), 3; Altamira, 1; Alta Vista 4; América 3; Ameghino F C O., 5; Anasagasti, 8; Ancón 7.12; Anderson, 3; Andant, 5; Arano, 1; Araujo 7; Arboledas 5; Arenales P, 16; Arenaza 6; Arrecifes, 8; Arroyo de la Cruz, 5, Arroyo Dulce 5; Asamblea, 8; Ascensión, 9; Asturias, 5; Avestruz, 12; Ayarza E., 3; Azul M., 1; Alberdi, 3; Ráez (R.), 4; Balza, 4; Banderaló, 4; Baradero C. A., 13; Randrix, 7; Bayauca, 4; Bell (H.), 2; Benítez O 1; Benítez (M.) C. C. 5.7; Berdier, 2.8; Berraondo (M.) S., 8; Beruti, 6; Beguerie 2; Bocayuva 7; Bolívar, S., 2; Bolivar T. P. 8; Bragado O. 3; Bunge, 5; Boulogne, 2; Cortinez, 3; Rozalo, 24; Cambaceres, 2; Campo de Mayo, 1; Cañada Seca, 2; Capillo del Señor C. A. 2; Cap. Sarmiento C. A., 4; Carabelas, 2; Carhué S., 7; Carlos Keen 5; Carlos Salas, 13; C. de Areco T. P. 11; Casares O., 4; Casbas, 12; Casey, 15; Ce[illegible]lla 1; Centenario, 21, Cerrito, 15; Cilley (J.) 23; Colón C. A., 9; Comodoro Py, 5; Colonia Seré, 11; Condarco, 2; Conesa C. A. 16, Coraceros, 5; Cor. Isleño 11; Cor. Larrida S., 1; Cor. Mom., 2; Cor. Seguí, 7; Cor. Suárez S., 6; Cor. Vidal S. 2; Corrazzi, 9; Costa (E.), 2; Crotto, 1; Cuenca, 9; Cararé, 6.17; Chacabuco P., 8; Chancay 19; Chiclana, 2 Chivilcoy Norte, 2; Chivilcoy Sud, 4; Cacalén 6; Corbett, 5; Darreaux, 6; Darragueira (J.), 11; De Bary, 10; De Bruyn, 8.17; Del Carril 1; Delgrado, 8.18; Del Valle 2; Dennery, 4; 12 de Agosto 19; 12 de Octubre, 6; Drabble, 4; Drysdale, 4.8; Duhau, 6; Dussaud, 7.

Elordi 22, Egaña 1, El Dorado 4, El Jabalí 5, El Socorro 10, El Triunfo 11, Emita 4, Encina 4, Ensenada 1, Fatraló 10, Fernández 1, Ferré 8, French 3, Freyre 8, Gahar 5, García 2, Gazcón 26, General Alvear 2, General Belgrano 1, General Madariaga 2, General Pinto 2, Girodias 10, Gorostiaga 2, Gorriti 17, Graciarena 11, Húsares 2, Henderson 4, Hereford 4, Hortensia 3, Hunter 6, Moneta 9, Ingeniero Thompson 10, Ingeniero Williams 10, Jáuregui 1, Junín 6, Kil. 315 10, Kil. 304, 12, Kenny 7, Larrea 2, Larramendi 9, Lastra 4, Lavalle 5, La Delfina 5, La Colina 5, La arga 3, La Limpia b, La Pinta 11, a Placete 5, La Porteña 5, La Trinidad 15, Las Tocas 12, Las Marianas 3, Lincoln 4, Lobos 6, López Lecube 4, os Angeles 13, Los Callejones 2, La Beba 9, Merceditas 5, Manzone 3, Macoco 4, Magdala 8, Mari Lauquen 7, Martínez de Hoz 1, Maza 11, Mechita 5, Mercedes 3, Meridiano V 9, Mitre 8, Moctezuma 5, Mones Cazón 11, Monsalvo 2, Moores 2, Moquehuá 4, Morea 4, Molina 22,

Naón 4, Navarro S. 8, Neild 3, Norumbega 4, O'Brien 5, Olivera 1, Ordoqui 3, Otoño 21, Paran áMini 11, Pasteur 4, Patricios 5, Paula 2, Pazos Kanki 12, Pehuelches 7, Pelicurá 1, Pilar 4, Pirovano 4, Pontevedra 1, Pourtalé 1, Quilmes 17, Quenoma 17, Quirno Costa 6, Quiroga 6, Ramallo 36, Rancagua 14, Rawson 3, Recalde 2, Rivadeo 10, Rivera 13, Rolito 23, Rocha 2, Roosevelt 2, Pichincha 2, Saavedra 5, Sáenz 10, Saladillo 1, Salazar 11, Salvador María 1, Saraza 9, Salliqueló 4, San Antonio 5, San Emilio 5, San Fermín 15, San Germán 7, San Mauricio 5, San Pedro 18, San eSbastián —, Santa Inés 3, Santa Lucía 10, Santo Tomás 5, Saturno 7, Segurola 7, Sierra Chica 2, Solá 7, Sol de Mayo 16, Santa Coloma 1, Toro 1, Tambo Nuevo 20, Thames 19, Timote 3, 25 de Agosto 7, Trenque Lauquen 6, Tres Algarrobos 7, Tres Sargentos 7, Trongé 27, Tayutí 11, Torres 5, Tatay 8, Valdéz 5, Vallimanca 1, Vedia 4, 25 de Mayo 5, Vela 1, Teodelina 7, Villa Lía 6, Vigilancia 5, Villafañe 4, Villa Iris 12, Vilars 1, Villa Sauce 3, Vivoratá 2, Volta 1 V. de la Plaza 11, Villa Rosa 2, Warnes 5.

Yutuyaco, 12; Zárate, 4; Zárate T. P., 5; Santa Fe, Acebal, 12; Alcorta, 9, Alejandra, 25; Alvear (D), 2; Amenábar, 3; Arequito 8; Armstrong, 8; Arocena, 25; Arroyo Seco, 12; Arruffo 7; Ataliva S. F., 20; Bauer y Sigel, 34; Berabevú 3; Cañada de Gómez, 14; Cañada Rica, 26; Cañada Rosquín, 14; Capivara, 10; Carcarañá 12; Casilda C. A., 18; Castellanos, 1; Centeno, 3; Ceres C. A., 3; Chabás, 8; Constanza, 14; Coronel Fraga, 18; Castellanos N., 35; Díaz, 21; Domínguez, 8; Esmeralda, 19; El Trébol, 15; Esperanza, 33; Escalada 25; Firmat, 5; Fuentes, 15; Garibaldi, 21; Garaboto 3; G. Gelly, 16; Godoy, 15; Hersilia, 18; Huanqueros, 18; Hughes, 10; Irigoyen, 12; Iturraspe, 18; Juncal, 12; Larguía, 18; Lehman, 32; La Carolina, 19; La Chispa, 4; La Salada, 17; La Vanguardia 42; Las Rosas, 9; Llambí Campbell, 45; María Susana, 18; Marini, 14; Matilde, 30; Moisés Ville, 25; N. Torino, 40; Palacios, 15; Peyrand, 20; Puerto San Martín, 12; Rabón, 26; Rafaela C. C., 21; Rafaela O. C. C., 2; Ramona, 16; Reconquista T. N., 20; Roca, 20; Rodríguez, 37; Roldán 15; Rosario M., 12; Rufino C. A., 1; St. James, 33; Saavedra Cabal, 11; Saa Pereyra, 37; San Jenaro, 37; Sargento Cabral, 28; Sastre C. A., 12; San Agustín, 31; San Carlos Norte, 28; San Jorge, 14; San Ricardo, 4; San Urbano, 6; Santa Clara C. C., 22; Santa Clara B. V. C. A., 30; Santa Emilia, 6; Santa Fe M., 18; Santa Isabel, 10; Serodino, 18; Soledad, 13; Sunchales, 19; San Jerónimo, 23; Tacuaral, 23; Totoras, 18; Uranga, 32; Venado Tuerto, 5; Vila, 36; Villa Amelia, 19; Villa Trinidad, 7;

Alberdi, Aranguren, Alcaraz, Basavilbaso le Brasilera, Bovril, Celina, Centenario, Clara, Concordia, Concordia T P., Crespo Curtiembre, Colon, Diamante, Dominguez, Caliana, El Aguará, Federación, Feliciano, Gilbert, González (L.) T. P. Gualeguay T. P. Guayquiraró, Hansenkamp T. P., Hernandarias, La Amalia, La Mula, La Paz T. P., Libaros, Floresta, Mansilla, María Grande, Nogoyá T. P., Paraná T. P., Paraná T. P., Pueblo Brugo T. P., Pueblo Racedo, Racedo, Ramírez, Rocamora, Rosario ala T. P., Rosario Tala E. R., San Gustavo, San Salvador T. P., Santa Elena, Seguí, Sola T. P. Strobel, Tabossi T. P., Uruguay M. Valle María, 20 de Septiembre, Villa Urquiza, Victoria T. P., Villaguay T. P., Villaguay E. R., Alvear, Bella Vista T. N., Buena Vista, Concepción M., Corrientes M. Esquina, Goya M., Libres M., Santa Lucia, Formosa M., Laishí.

Región mediterránea—

Misiones: C. de la Sierra 6, Posadas 6.

Tucumán: San Pablo 1, Tucumán 1.

Santiago del Estero: Argentina 2.

San Luis: Alto Grande 2, Bagual 8, Daract 3, Divonville 3, Fortuna 18, Fraga 3, Frisia 5, Lavaisse 2, La Maroma 18 Navia 30, San Francisco 3, Unión 11, Villa Mercedes 2.

Córdoba: Alejandro 5, Alejo Ledesma 3, Alta Córdoba 3, Alta Gracia 2, Arias 4, Arteaga 2, Balgorria 6, Ballesteros 4, Bell-Ville 2 Bruzone 6, uchardo 7, Cabrera 13, Calchin 5, Calera 2, Cañada Verde 12, Córdoba 2, Corral de Bustos 2, Craik 4, Cruz 1, Chucul 8, Dalmacio Vélez 7, Del ampillo 5, Despeñaderos 2, Devoto 17, Elena 2, El Tío 5, General Roca 25, General Viamonte 2, Guatimozin 7, Holmberg 15, Idiazábal 6, Inriville 2, Isla Verde 1, Italó 2, Jesús María 1, Jovita 7, Laboulaye 5, Lagunillas 14, La Carlota 1 La Cautiva 7, Las Varas 5, Levalle 7, Los Surgentes 3, Las Junturas 1, Mackenna 5, Marcos Juárez 2, Morrison 2, Monteros 11, Moldes 1 M. Ruey 3, Noetinger 6, Oliva 2, Oncativo 4, Ordóñez 4, Pasco 6, Paunero 5, Pilar 4, Piquillín 4, Pizarro 3, Porteña 38, Posse 5, Quebracho Herrado 5, Renancó 8, Río Cuarto 12, Río rimero 5, Río Seco 1, Río Segundo 5, Río Tercero 2, Sampacho 5, San Francisco 22, San Marcos 5, Santa Victoria 12, Serrano 4, Temple 3, Unquillo 3, Varillas 5, Villa María 6, Villa Moderna 35, Villa Valeria 3, Wáshington 5.

Pampa Central: Aguas Buenas 11, Alpachiri 14, A. Italia O. 4, Anchorena 3, Anguil O. 13, Apuyaco 31, Atata 17, Arauz (J.) 10, Treuco 21, Agustoni 10, Bernasconi P. 6, Cachirulo 10, Calenfú 10, Castex 19, Catriló P. 4, Cereales 3, Cevallos O 3, Cevallos P. 23, Chamaicó 9, Chanilao P. 7, Chanilao 7, Doblas 12, Dorila 5, E. Martini 2, Falucho 11, Gómez 9, Gamay 8, S. Campos 17, General Uriburu O. 11, Guatraché 12, Hidalgo 9, Ing. Luiggi 5, Ivanowsky 1, Iardon 20, Larroudé 2, La Energía (M. Miró) 2, La Gloria O. 10, Lonquimay O. 2, Loventuel O. 2 Luan Toro O. 6, Mayer 4, Macachín P. 22, Metileo O. 5, Monte Nievas 14, Murature 15, Kil. 590, 7, Naico 9, Nueva Galia 6, Perú 10, Pico 6, Pico P. 6, Quenuée 25, Quetrequén 19, Quemú Quemú P. 4, Quemú Quemú O. 5, Relmo 14, Rernecó 10, Riglos 12, Rolón 17, Rucanelo 6, S. Rosa de Toay 3, Sarah 11, Simson 5, Speluzzi 12, S. Rosa 8, Telén 4, Toay P. 9, Trebolares 8, Trenel 6, Trilli 1, Utracán 15, Unanué 17, Van Praet (A) 6, Villa Alba 10, Vértiz 6, Winifreda 11.

Río Negro: Bariloche 2, Chichinales 4, Chimpay 18, Choele Choel 7, Cipolletti 15, Juan de Garay 8, Mancha Blanca 1, Maquinchao 2, Río Colorado S. 3, Río Negro 9, San Antonio Oeste 1, Sierra Grande 8, Zorrilla (B.) 8.

Neuquén: Cabo Alarcón 5, Paso de los Indios 3, Dos Pozos 2.

Mendoza: Bowén 2, Carmensa 8, Canaleias 23, C. Barón 2, Guadales 4, Ovejería 3, San Rafael P. 2.

Países limítrofes

Chile: Los Andes 2, Talca 2.

Uruguay: Montevideo 2, Rivera 5.

Brasil: Río de Janeiro 9, Panamá 2.

CAJA POPULAR DE AHORROS de la Provincia de Buenos Aires

EMISIONES a sortearse en el mes de JULIO

DIA 21 — EMISION 293 $ 20.000

Del premio mayor se deducirá el 5 o/o para premiar el número anterior y posterior - TODAS DE 25 MILLARES

CASA MATRIZ: Calle 45 No. 581, LA PLATA

Oficinas en Buenos Aires: RIVADAVIA 1392

ARTE Y TEATRO

GACETILLA

SOCIEDAD DE AUTORES

La sociedad de autores ha distribuído la siguiente invitación:

"Por resolución de la comisión directiva y de acuerdo con lo sancionado en la asamblea de 3 de mayo pasado, se invita a usted a la asamblea general extraordinaria que tendrá lugar el martes 31 del corriente, a las 5 de la tarde, a fin de discutirse el proyecto de estatutos definitivos de la sociedad, presentado por la comisión directiva, según mandato de la asamblea de mayo.

"Recuerdo a usted que según el artículo 24 de los estatutos actuales la asamblea se verificará sea cual fuera el número de asistentes, media hora después de la fijada en la convocatoria".

Los estatutos definitivos redactados por la actual comisión tienen modificaciones amplias, a fin de orientar definitivamente la marcha de la sociedad, en armonía con los adelantos alcanzados por la misma.

A fin de abreviar la discusión del proyecto de estatutos se indica la conveniencia de depositar en secretaría hasta el día antes del indicado una nómina de los artículos que se tenga el propósito de observar.

ODEON

Fué bien recibida por el numeroso público que asistió a su estreno la comedia de Carlos Arniches, "La señorita de Trevélez", que nos hizo conocer anoche la compañía Thuillier.

El fecundo sainetero español que pocas veces se ha arriesgado a la producción del género grande, a pesar de sus éxitos y su amplio conocimiento de la técnica teatral, ha salido triunfante una vez más.

"La señorita de Trevelez" es una obra correctamente teatralizada, de una comicidad desbordante y no exenta de cierto sentimentalismo que la robustece.

La compañía Thuillier hizo una interpretación correcta que le valió calurosos aplausos.

Esta noche se repite en función de abono.

OPERA

Continúa en el cartel "La duquesa del Bal Tabarín", que esta compañía interpreta discretamente y con la cual se defienden, a satisfacción, los intereses de la empresa.

La primer novedad que nos ofrecerá este conjunto que dirigen el maestro Metán y el primer actor Salvany, será la opereta de Weimberger, música adaptada por el maestro Luna "La señorita del cinematógrafo", obra que no ha sido hecha en castellano entre nosotros.

Se está preparando para su estreno decorado nuevo y lujosa sastrería.

Desde hoy la empresa ha resuelto suspender las secciones vermouth a objeto de activar los prepatativos de los estrenos próximos.

SAN MARTIN

Fué aplaudido el intenso drama de Roberto Payró "Marco Severi", exhumado anoche por la compañía Rosich-Ballerini con bastante acierto.

El programa para hoy comprende en sección vermouth, "Retazo", la delicada comedia de Darío Nicodemi, traducida por Escobar, en la cual Blanca Podestá ha obtenido uno de sus mejores éxitos interpretativos. [illegible] noche vuelve a la escena [illegible] de [illegible] Casariego.

En ambas funciones toma parte en sus números de fin de espectáculo la cantante criolla Linda Thelma, cuyas canciones, genuinamente nativas, se aplauden entusiastamente.

ARGENTINO

Sin ninguna vacilación en el público, se hizo anoche la tercera de "El mascotón", de García Velloso, ante una sala totalmente llena.

El público rió; Parravicini es infalible en su comicidad cosquilleante y los demás elementos están disciplinados por una dirección de escena hábil y escrupulosa.

La obra tiene lógicamente qué sostenerse sin necesidad de tener para nada en cuenta sus valores reales como producción teatral.

Aquí, no siempre se establecen diferencias entre los éxitos artísticos y de taquilla. El público gusta cierta superficialidad y cierto humorismo "voudevillesco".

La crítica tiene, en muchos casos, expesivas complacencias, intereses creados que dominan sobre la sinceridad de los juicios.

NACIONAL

Sigue aplaudiéndose con entusiasmo la revista de Samuel Linning y el maestro Payá "La hora mundial", que alcanza a su 35 representación consecutiva.

Hoy ocupa, como de costumbre, las secciones segunda y cuarta de la noche.

En tercera se repite "La seca", de Pedro Pico y el maestro Carrilero, que ha conseguido imponerse por su buena estructura dramática matizada con una comicidad muy regocijante.

Para la sección vermouth se recurre al viejo sainete "Garras", de Eugenio Gerardo López y el maestro Reynoso.

El lunes 23, para esta misma sección, se retoma del repertorio viejo "El bautismo del nene", sainete de Rufino Cortés y el maestro Carrilero, que aún no se ha puesto en escena en esta temporada.

AVENIDA

Esta noche en sección de las 10 se estrena por esta compañía la revista cómico-lírica "Instantáneas", original de Arniches y López Silva, música de los maestros Torregrosa y Valverde (hijo).

López Silva ha modificado gran parte de sus escenas dándoles a las mismas un carácter de actualidad que da a la obra un interés de verdaero estreno. Intervienen en ella todos los artistas de la compañía.

La zarzuela de Ramos Martín, "Mantequilla de Soria", estrenada hace días con éxito de risa, ocupa la segunda sección.

En última se repite "El asombro de Damasco", a cuyo éxito sostenido ha contribuído la lujosa presentación escénica y la ajustada interpretación de los artistas.

En vermouth "La canción española", de los maestros Vives y Barrera, letra de Urbina y González, obrita que se aplaude por su vistosidad escénica, sus buenos números de cantos regionales y sus escenas coreográficas.

BUENOS AIRES

Fué bien recibida la reprise de "Yanquees y criollos" de Ezequiel Soria y el maestro de Bassi, realizada anoche por la compañía Muiño Alippi.

El público aplaudió ampliamente la labor de los principales intérpretes que supieron hacer resaltar las escenas de la obrita. Hoy vuelve a ocupar la tercera sección.

En segunda "Las chicas de Gurruchaga", de Alberto Vacarezza.

En última y vermouth sigue representándose "S. E. don Agenor Saladillo".

MARCONI

La compañía lírica popular que dirige el maestro Marranti, ha resuelto definitivamente prolongar su temporada en vista de la buena acogida del público.

Hoy, descanso. Mañana se pondrán en escena "Cavalleria Rusticana", de Mascagni, y "Pagliacci", de Leoncavallo.

VICTORIA

La compañía Díaz de la Haza que se viene caracterizando por la honestidad artística de sus interpretaciones y el celo de su dirección para que los espectáculos estén a la altura del público, hace ya tiempo que se ha impuesto ampliamente.

La concurrencia, al principio vacilante, ha comprendido el esfuerzo y valorado las condiciones artísticas del conjunto y ha respondido dignamente a ello. La sala del Victoria ofrece, pues, noche a noche un hermoso aspecto por la abundancia de público entre el que sobresale el elemento familiar.

Para hoy se ofrece un buen espectáculo.

Se pondrá en escena la comedia en dos actos de Jacinto Benavente "La losa de los sueños", producción ventajosamente conocida por el público y que esta compañía interpreta con mucha corrección.

Terminará el espectáculo con "El nido", delicada comedia de los hermanos Alvarez Quintero, donde los aplaudidos autores han hecho derroche de fina espiritualidad.

Para el domingo se anuncia "Los sabios de Villa Triste", original de Santiago Rusiñol y Martínez Sierra, obra que hace tiempo no se representa en nuestros escenarios y que tiene sobrados valores para imponerse.

"El príncipe Juanón", regocijante comedia de Muñoz Seca, se estrenará en la semana próxima, a fin de intensificar sus ensayos.

VARIEDADES

Hoy debuta en el Mayo el dueto nacional Salinas-D'Angelo.

Mañana en el mismo escenario harán su presentación "Las criollitas" en sus números de bailes internacionales y el lunes próximo se incorpora el ventrílocuo argentino Marcos Barela. Hoy se realiza la segunda sección vermouth "blanca", a lás 5.45 de la tarde, dedicada a las familias, y en la cual la cancionistas Luisa Vila interpretará los mejores números de su repertorio.

—En el teatro Esmeralda cuyos espectáculos se sostienen a base del dueto cómico Negri-Appiani, se aplauden a diario el dúo de cantos y bailes Ruiz París y el Batato; la Petite Imperio y el concertista excéntrico Rodiesky.

—En el Hippodrome sigue aplaudiéndose la regocijante pantomima "Carlitos conscripto", cuya comicidad exhuberante hace reir estrepitosamente.

—Ha sido bien recibido en el Empire Theatre el dúo Leo Furlay, que hizo su presentación anoche.

—El conocido barítono Joaquín Valle organiza un cuadro de zarzuelas españolas que actuará en el Coliseo de Palermo. Figura en el elenco la primera tiple Encarnación Sixto.

—En el teatro Minerva (Flores) estrenará mañana sábado la compañía nacional Dell'Acqua un sainete de costumbres porteñas titulado "La Mascota" de que son autores los señores Alegre y Veiri.

DEL INTERIOR

En el teatro Tres de Febrero, de Paraná, debutará mañana sábado el hipnotizador y sugestionador Tapias.

—En el mismo escenario debutará en la entrante semana la compañía nacional Pagano-Ducasse, que ha abierto un abono a diez funciones.

—Anoche se ha despedido del público de Tucumán la compañía de opereta italiana Della Guardia-Lahoz, poniendo en escena "Fra Diávolo".

FILMS

Esta noche se exhibirá en el Coliseo un film de actualidad, que reproduce escenas del frente italiano de guerra. Esta película ha sido editada por las secciones cinematográficas del ejército peninsular de operaciones. El producto se destina en su totalidad al Comitato Italiano de Guerra, y asistirá a la exhibición S. E. el ministro de Italia.

Este film será exhibido exclusivamente en dicho teatro.

En Correos y Telégrafos

Servicio noticioso internacional

La oficina de la Unión Telegráfica Internacional, qué funciona en la ciudad de Berna (Suiza), ha hecho saber a nuestra administración de correos, a los efectos del caso, que el gobierno norteamericano ha resuelto permitir el uso de cualquier código para la redacción de telegramas en lenguaje convenido o cifrado y el empleo de direcciones y firmas convenidas en los telegramas que se intercambien entre los gobiernos de los países aliados y sus representantes diplomáticos o consulares en Norte América o entre estos últimos entre sí, aun cuando residan en distinto país.

Iguales privilegios acuerda a despachos que se intercambien entre los gobiernos neutrales y en paz con Estados Unidos de Norte América, o entre sus representantes diplomáticos y consulares, pero ni dirección ni firma podrán ser convenidas.

Los telegramas privados de particulares deben ser firmados por lo menos con el apellido del remitente, y los emanados de una razón social o de un establecimiento, pueden serlo con el apellido de uno de sus miembros autorizados, siempre que lo hagan conocer previamente al censor, o bien, con dos o más palabras, siempre que ellas basten a determinar claramente la razón social o el establecimiento de que proceden; ejemplo: Pacific Mail, en vez de The Pacific Mail Steamship Co.

Los telegramas con una sola palabra de texto en idioma inglés, serán admitidos si ella satisface a la censura, lo mismo que los que contengan una sola palabra convenida, que traducida dé dos o más inteligibles para el censor. Podrán usarse también cifras que emplean los expedidores para numerar y fechar sus telegramas, pudiendo substituirse las cifras por palabras o caracteres de código autorizado y numerarse los despachos de uno a cien inclusive.

Con tal motivo, la dirección general de correos y telégrafos ha comunicado estas noticias, a sus mismos efectos, a la secretaría general del ministerio de marina, empresas telegráficas radicadas en el país, adheridas o no adheridas a la Convención Telegráfica Argentina, y a las administraciones del Paraguay y Bolivia.

Nuevo horario de una oficina—

La dependencia de correos ha dispuesto las medidas pertinentes, a fin de que la oficina Dennehy, situada en la provincia de Buenos Aires, clausure los días domingo, después de las 2 p. m.

Ubicación de una dependencia de Correos— [illegible]

Defiriendo a una demanda de la dirección general de correos y telégrafos, el ministerio de agricultura ha cedido en el nuevo local donde funcionan hoy casi todas sus dependencias, la parte ocupada por la comisión de la defensa agrícola, a fin de que se instale allí una oficina de correos, que, aparte de los servicios públicos, atenderá preferentemente los oficiales y del registro agrícola ganadero.

Notas policiales

EL CRIMEN DE LA CALLE PATRICIOS

Sobre la pista del autor

La división de investigaciones prosigue las diligencias iniciadas para detener a Aníbal Romano, autor del homcidio perpetrado en la persona del operario César Calomero en la fábrica de gas de la calle Patricios, suceso del cual nos ocupamos en nuestra edición anterior ampliamente.

La pesquisa se encuentra bien encaminada; en posesión los funcionarios policiales de los antecedentes del hecho, como asimismo de otros relacionados con el criminal, esperan de un momento a otro dar caza al matador de Calomero, quien no ha abandonado la capital.

Se presume que Romano se halla escondido en un domicilio próximo al lugar del hecho.

EL CUENTO DEL BILLETE PREMIADO

Una nueva víctima

En jurisdicción de la comisaría 33, dos estafadores defraudaron anoche a Pedro Roca en la suma de 660 pesos por medio del cuento del billete premiado.

De la denuncia hecha en la dependencia policial citada, se desprende que Roca trabó relación con los cuenteros en un café ubicado en las calles Triunvirato y Jorge Newbery, donde había acudido ocasionalmente. Después de beber algunas copas quedó concertado el negocio; los estafadores enseñaron a Roca un billete de Lotería Nacional premiado con 1000 pesos, por el cual exigieron la entrega de la suma arriba expresada.

RIÑA ENTRE PARIENTES

En la comisaría 24 se encuentran detenidos los sujetos Francisco Dacarone Brismo y José Veiga Brismo, quienes, a raíz de un disputa, se trabaron en riña en el domicilio de la calle Irala 1078, lesionándose recíprocamente en las manos.

SERENO SEMIASFIXIADO

En el interior de una de las piezas de la casa en refacción, Pozos núm. 420, fué encontrado esta mañana sin conocimiento el sereno Domingo Loreano.

Trasladado al consultorio de la asistencia pública, se comprobó que Loreano ha sido víctima de una intoxicación de ácido carbónico.

Su estado es grave.

IMPORTANTE ROBO DE DINERO

En la comisaría 4.a denunció Ceferino Ramón Ezcurra que hoy, poco antes de medio día, autores desconocidos le hurtaron en el café establecido en la Avenida de Mayo número 1172, una cartera conteniendo 1500 pesos en efectivo que llevaba consigo.

AGRESION A UN CANILLITA

Un sujeto, cuya detención procura la sección 2a., lesionó esta mañana en el pómulo derecho al vendedor de diarios Juan Arzi, en la intersección de la calle Bolívar y la Avenida de Mayo.

GRAVE ACCIDENTE

Esta mañana, en jurisdicción de la comisaría 15, se produjo un grave accidente del que resultó víctima Carlos Pozzi, propietario de la casa Alvarez 615.

En circunstancias en que ascendía por una escalera de mano a la azotea de la propiedad citada, el señor Pozzi perdió pie, cayendo al pavimento desde una altura de cinco metros.

Por efecto del accidente el señor Pozzi sufrió lesiones de carácter grave en la cabeza y en el cuerpo, siendo conducido al hospital Durand, donde quedó en asistencia.

Union Civica Radical

CIRCUNSCRIPCION 3a.

Santa Lucía

Los miembros de la comisión directiva de este comité están citados para hoy, a las 9 p. m., a fin de tratar diversos asuntos de importancia.

CIRCUNSCRIPCION 9.

Balvanera oeste

Commemorando el 27 aniversario de la revolución de julio de 1890, este comité ha organizado para el próximo domingo 22 del corriente, una distribución de víveres, que se efectuará a los menesterosos de la parroquia.

Las comisiones de circuitos están encargadas del reparto de los vales en los domicilios de las familias pobres citadas, para que con ellos puedan retirar los víveres, consistentes en 1 kilo de azúcar, otro de fideos, otro de porotos, verduras, etc., los que fueron gentilmente donados por varios comerciantes de la parroquia.

Como homenaje a los caídos en la jornada que se remorará, también se ha dispuesto para el día 26 del actual llevar al mausoleo de la Revolución una corona de flores naturales y designar una delegación para que, por turno, ese día haga guardia de honor.

Esta delegación está compuesta por los siguientes ciudadanos: doctor Luis J. Rocca, doctor Tomás Scanavino, doctor José A. Rafes, doctor Miguel A. Aimo, señor Teófilo Lesurat, Alberto Sommaruza, Paulino Preneal, José Minuto, Miguel Gazpio, Alfredo Magnasco, Miguel Laxaque, Leonardo Colombo, Nicolás Imeavido, Adolfo Rossi, Eugenio Beltrame, Francisco Giorno, José Saccarello, Justino López Imizcoz, Carlos Bertolassi y Sebastián Cánepa.

CIRCUNSCRIPCION 20

Socorro

Este comité hará entrega a los adherentes al mismo, del carnet respectivo, todos los días hábiles, de 5 a 6 p. m., en su local, Cerrito 1225.

CENTRO PATRIOTICO RADICAL

Circunscripción 8a.

Este centro en colaboración con el club Aristóbulo del Valle, dará una conferencia el próximo domingo a las 3 y 30 en las calles de Belgrano y Entre Ríos, donde harán uso de la palabra los siguientes oradores:

Doctor Juan J. Frugoni, José Hayes, Felipe T. Black y Luis T. Minueto.

CLUB LEANDRO N. ALEM

Circunscripción 14a.

Para tratar asuntos de carácter urgente, la comisión directiva de este club se reunirá en sesión extraordinaria hoy a las 8 y 30 p. m., en el local Cangallo 1186.

LA PLATA

Comité de la sección 1a.

Se cita a los miembros de la C. D. del comité de la sección 1a., a la reunión que tendrá lugar hoy a las 8.30 p. m. en su local calle 48 número 840. Se ruega puntual asistencia por tratarse de asuntos urgentes.

Instrucción pública

CONSEJO NACIONAL DE EDUCACION

Pago de sueldos y gastos

Los sueldos y gastos de las escuelas primarias diurnas de la capital por el mes de junio último se abonarán en la forma siguiente:

Consejos escolares 9.o al 12.o, el viernes 20 del corriente, de 12 a 2 de la tarde; íd íd 13 y 14, el sábado 21 del corriente, de 9 a 11 de la mañana; íd íd 15 al 20, el lunes 23 del coriente de 12 a 3 p. m.; escuelas de niños débiles, el viernes 20 del coriente, de 12 a 2 p. m.; escuelas militares, el martes 21 del corriente, de 12 a 2 p. m.

ESCUELA SUPERIOR JOSE M. RAMOS MEJIA

Excursión de 110 alumnos a La Plata en carácter de estudio

El Consejo Nacional de Educación ha autorizado la excursión de estudios que solicitara la dirección de la escuela superior de varones José María Ramos Mejía, para los alumnos de 5.o y 6.o grados, a cuyos frentes concurrirán los respectivos profesores.

Entra en el plan la visita al museo y observatorio astronómico, comprendiendo los siguientes puntos del programa: nociones de paleontología; meridianos, paralelos y telescopios.

Será, a no dudarlo, un bello e interesante paseo, digno de que sea imitado.

Tenemos entendido que la dirección de la escuela, por intermedio de los mismos niños, ha invitado a los padres para que los acompañen.

Colegio nacional "Manuel Belgrano"

Mañana a la hora de práctica, se dará comienzo a las clases en este establecimiento educacional.

DE LA PLATA

EL MONTE DE PIEDAD

El comisionado municipal ha resuelto que el monte de piedad sea trasladado a la calle 50 entre 7 y 8. Esta resolución se debe a que en una visita que hizo el doctor Alsina a esta dependencia de la municipalidad, comprobó que el local en que funcionaba era bastante deficiente en cuanto a seguridad e higiene, ofreciendo el que o mayores comodidades.

Por otra parte, el cambio importará un beneficio para la comuna, pues en lugar de pagar 280 pesos de alquiler, se pagará en este nuevo edificio 190 pesos.

ANIVERSARIO DE BELGICA

Con motivo de ser mañana el aniversario de la independencia de Bélgica, los comités aliados preparan una serie de festejos.

En el consulado de Bélgica habrá recepción.

LA CUESTION DEL PAN

Ayer visitó al comisionado municipal, doctor Alsina, la comisión del gremio de panaderos, para darle cuenta de la resolución que habían adoptado con respecto al precio del pan.

Los panaderos manifestaron que en la asamblea celebrada se había resuelto vender un pan económico a 25 centavos el kilo; el pan de harina especial a 30 centavos y el de harina doble cero a 34 centavos.

El comisionado les prometió estudiar el asunto y darles una respuesta definitiva.

Se cree que el doctor Alsina solicitará una nueva rebaja en el precio del pan.

CUENTAS DE MUNICIPALIDADES

El tribunal de cuentas aprobó la rendición presentada por la municipalidad de Exaltación de la Cruz correspondiente al ejercicio de 1916, siendo intendente el señor D. [illegible] S. Casco.

Los recursos calculados en 53.0[illegible] pesos, produjeron 56.060.95 pesos.

Los gastos fijados en 53.289 pesos, fueron ampliados hasta 77.[illegible] pesos, de los cuales se invirtieron 56.0660.95 pesos.

CENTROS RECREATIVOS

La Tosca — El 22 de actual por la tarde en el salón Augusteo, Sarmiento 1374, tendrá lugar la gran tertulia familiar que esta asociación anuncia. La orquesta estará bajo la dirección del maestro Antonelli, habiéndose confeccionado un selecto programa de danzas.

Las Cuatro Estrellas — En los salones del Círculo de Aragón, Tacuarí 253, tendrá lugar el próximo domingo, a las 2.30 p. m. un baile familiar anunciado por esta simpática sociedad.

Recreación y Moralidad — En el espacioso local Bel Paese, Olleros número 3979, a las 4 p. m. se efectuará el domingo próximo la matinée anunciada por este centro.

H. P. — En salón La Argentina, el próximo domingo, a las 3.30 p. m. tendrá lugar la tertulia familiar que anuncia el citado centro.

Qué te Parece — El domingo 22 del corriente, a las 8.30 p. m. tendrá lugar el baile anunciado en el local de la Colonia Italiana, Paraná 555.

DEMOSTRACION AL Sr. RAIMUNDO MANIGOT

El acto de anoche

En el restaurant "Génova" tuvo lugar anoche la demostración organizada en honor del señor Raimundo Manigot—con motivo de su reciente triunfo obtenido en el estreno de "La caída del águila"—por sus compañeros de tareas: es decir, por todo el personal de este diario.

No hubo discursos pero sí, lo que es diferente, manifestaciones verbales llenas de sinceridad sobre el objeto de la demostración, tanto como sobre las prendas del obsequiado, ya como amigo y compañero, ya como crítico y autor dramático.

En este sentido ofreció la demostración, en nombre de la concurrencia, el señor Jorge Cabrera Arroyo. Este, al referirse al estreno de "La caída del águila" emitió algunos conceptos, profundos y generales, sobre las características de nuestro naciente teatro; características que distan mucho de ser las más propias para que una obra de gran alcance ideológico como "La caída del águila" sea apreciada en el justo valor que de veras tiene. Terminó el señor Cabrera Arroyo haciéndose intérprete del pensamiento colectivo y dirigiendo, por lo tanto, efusivas felicitaciones al señor Raimundo Manigot por el éxito de su obra, éxito entendido en un sentido más alto del que suele dársele en el vocabulario escénico.

A pedido de los concurrentes habló después el señor Víctor Juan Guillot. En breves palabras sugirió éste que no creía de gran necesidad exponer lo que era el general sentir de todos. Pero a la obligada redundancia se sobreponía el deseo de reiterar su satisfacción personal al señor Manigot por el éxito alcanzado; "y la manera más elocuente de demostrarlo es, dijo, con el apretón de manos que todos, en este momento, le dan conmigo".

Concurrentes al banquete del señor Raymundo Manigot

Fué, demás es decirlo, una demostración de carácter íntimo, personal. No banquete de reglamento sino convivio de francas y cordiales expansiones; sencilla pero exacta expresión de afecto y simpatía.

En estos términos, como era de esperarse, la jovialidad y el buen humor fueron los condimentos espirituales que más se dejaron sentir en la demostración de anoche. Ambos tradujeron, en forma tan explícita como exenta de aparatosidad, la común satisfacción de los presentes por el triunfo de nuestro compañero.

En iguales conceptos abundaron las frases, dichas a continuación, por los señores Enrique Agesta, Martínez Seeber, Félix Castro, Mujía Linares y varios otros.

Por último, el señor Raimundo Manigot levantóse a agradecer la demostración, lo que hizo en términos sentidos y adecuados por completo a la índole del acto que en forma tan acabada dejó establecido el vínculo de cordialidad y compañerismo que le une a sus demás colegas de redacción.

Exito ARGENTINO
Cigarrillos de 20 cts
Tabaco habano, papel supertino, un óverlap de 2 milímetros y una elaboración esmeradísima, hace que los cigarrillos EXITO ARGENTINO sean reconocidos por los buenos fumadores como insuperables. Cada atado contiene un cupón de DOS CENTAVOS.
COMPAÑÍA ARGENTINA DE TABACOS Ltda.
BOLÍVAR, 759 — BUENOS AIRES
29

Garanto con la autoridad......
...que la experiencia profesional justifica, que mi cachet patentado número 13.368 le evitará las lastimaduras y caídas que sus lentes le ocasionan continuamente.
A GARBARINO — OPTICO TECNICO
Sencilla su aplicación, agradable y cómodo su uso, siendo aplicable a cualquier lente.
Examen de la vista gratis y sin obligación alguna.
ESMERALDA 288

Ferrocarriles del Estado
RED DE TROCHA ANGOSTA
Servicio de pasajeros, encomiendas y cargas, combinados con los ferrocarriles Central Córdoba y Central Argentino para las Sierras de Córdoba, provincia de Santa Fé, Córdoba, San Juan, La Rioja, Catamarca, Santiago del Estero, Tucumán, Salta, Jujuy y La Quica (frontera boliviana.
La estación Embarcación del Central Norte (sobre el río Bermejo) terminal de la línea Oriente a Bolivia, es la más a propósito de la Sierra (Bolivia).
Véase los horarios de trenes en las estaciones; por más datos a los jefes de estación, al gerente en Cruz del Eje para el Argentino del Norte, al gerente en Tucumán para el eCntral Norte o a la administración general (oficina de informes), Perú 672, Buenos Aires.
Carlos M. Ramallo
Gral. Interino

CRONICA SOCIAL

Ha fallecido esta mañana la señora Cásilda Cazón de Piaggio que se hallaba enferma de tiempo atrás.

Desaparece con ella una virtuosa dama, adornada de las más bellas prendas personales, con extensas vinculaciones en la antigua sociedad porteña. Contaba actualmente 76 años.

Actuó eficazmente en la Liga de Protección a las Jóvenes, en la sociedad de San José y otras instituciones religiosas y de caridad.

Pertenecía también al grupo de las fundadoras de la sociedad de San Vicente de Paúl, tan difundida y eficaz en el campo de la beneficencia.

El consejo general de la nombrada institución ha resuelto invitar por su parte al sepelio que se efectuará mañana en la Recoleta, diciéndose antes una misa de cuerpo presente en la iglesia del Pilar, a las 11 a. m.

Afecta este fallecimiento a las familias de Cazón, Boerr, Parravicini, Romero, Biedma, González Cazón, Piaggio, etc.

* * *

La fecha de la realización de las fiestas anunciadas en honor de los marinos norteamericanos, dependerá desde luego, del día del arribo de los huéspedes, que no se ha precisado todavía.

Se cree muy probable, sin embargo, que el te-concierto del Jockey Club pueda efectuarse el miércoles 25, y en tal concepto han comenzado a activarse los preparativos.

Esta tarde quedará definitivamente confeccionado el programa.

Se ha dispuesto que, en primer término, el te se sirva en veinte mesas, destinadas para cada uno de los veinte miembros de la comisión directiva del Jockey Club y sus respectivas señoras, quienes formarán sus grupos de invitados.

La perspectiva de esta fiesta y del baile del Plaza ha despertado mucho entusiasmo en nuestra sociedad.

* * *

El doctor Roberto Ancízar, ministro de Colombia, recibirá esta tarde, en el Plaza Hotel a sus colegas del cuerpo diplomático, funcionarios oficiales y relaciones personales, con motivo del aniversario patrio de su país.

* * *

Con un concurso tan numeroso y representativo como lo hacían esperar los merecimientos y prestigios del señor Saturnino Martínez de Hoz, fueron esta mañana conducidos sus restos al cementerio del Norte.

Antes de la inhumación se efectuó un funeral de cuerpo presente en el templo del Pilar, acto que revistió los contornos de un sentido homenaje.

* * *

El ministro de Bélgica, M. Renoz, acompañado de los representantes de las naciones aliadas, presidirá esta noche la gran función de gala en el teatro Colón, a beneficio de la Cruz Roja Belga.

La velada asumirá brillantísimos contornos.

El Comité Patriótico Belga ha ultimado hoy los preparativos, colocando íntegramente las localidades del teatro.

Ya anunciamos que se dará "Bohème", con la señora Dalla Rizza y los señores Caruso y Journet.

* * *

Las damas de la sociedad Cantinas Maternales continúan reuniéndose todas las tardes en casa de su presidenta, señora Julia Elena Acevedo de Martínez de Hoz, a fin de atender todo lo concerniente a la demanda de localidades para la gran velada lírica extraordinaria que el 30 del corriente se celebrará a beneficio de dicha institución, en el teatro Colón.

La doble hilera de palcos bajos y balcón ha sido ya solicitada por lo más conocido y elegante de nuestro mundo social. Los pedidos continúan en forma que asegura, para dentro de pocos días, el lleno completo de la magna sala.

El programa de la fiesta es ya conocido. Se darán el tercer acto de "Aída", el segundo de "Rigoletto", el tercero de "Lucía" y el quinto de "Fausto", aparte de algunas romanzas que se intercalarán. Intervendrán, como ya lo dijimos, las señoras Barrientos, Vallin-Pardo, Melis y los señores Caruso, Hacket, Lafuente, Crabbe y Journet.

Las damas organizadoras han solicitado a las familias que mandaron reservar localidades, que las retiren a la brevedad, o contestar, a fin de poder atender muchas nuevas solicitudes.

La comisión se reune en Parera 78, de 2 a 4 p. m.

* * *

Tendremos mañana por la tarde una numerosa y distinguidísima asamblea, presidida por el feliz consorcio de la piedad y la cultura literaria, que constituyen las más bellas flores del espíritu para las damas y niñas de nuestra alta clase social.

Nos referimos, desde luego, a la primera de la serie de cinco conferencias sobre literatura católica francesa en el siglo XIX, que dará el presbítero Franceschi en el salón del colegio de la Santa Unión, Esmeralda 739.

Serán sesiones de gran interés, amenas e instructivas, cuyos atractivos completará la participación directa y activa de algunos factores sociales de primer orden, figuras sobresalientes del mundo de los salones.

En la reunión de mañana por ejemplo, leerá un trozo escogido la señora María Rosa Lezica Alvear de Pirovano y recitarán poesías las señoritas Beatriz Gallardo, María Esther Etchheverry y María Cristina Bernasconi Crámer.

El precio de la entrada es de dos pesos. Se las vende en Esmeralda 739, donde también pueden obtenerse abonos a las cinco conferencias.

El producido se destinará al colegio gratuito de Nuestra Señora del Buen Consejo, que las Hijas de María de la Santa Unión levantan en Barracas.

La comisión organizadora de estas conferencias está formada por las señoras:

Virginia Alzaga de Blaquier, María Emma Green de Vedoya, Sara Becú de Zorraquín, Isolina Landívar de Zorraquín, Magdalena Cantilo de Bullrich, Sara Sahores de Frederking, María Carmen Sala de Demaría, María Rosa Lezica Alvear de Pirovano, Guillermina Bunge de Moreno, Ercilia Cabral Hunter de Anchorena, María Lorenza Zenavilla de Ramos Mejía, Sara Moreno de Gowland, Teodelina Lezica Alvear de Uriburu, María Eugenia Aguirre de Ibarguren, María Luisa Saavedra Zelaya de Carreras, María Engenia Quintana de Uriburu, María Teresa Lamarca de Pereyra Iraola.

Señoritas: Sofía Egusquiza, Rosa Ibarguren, Rosa Martín y Herrera, Elvira Cruz, Celina Lanusse, Cora Gallo, María Carlota Arias, Isabel Fernández Madero, Elena Grandona, Susana Ayerza, Elena Egusquiza, María Luisa Beláustegui, Mercedes Quirega, Lola Estrada, Carmen Christophersen, Jorgelina Cano, Celina Beláustegui.

El plan que el presbítero Franceschi se ha trazado para sus disertaciones es el siguiente:

Primera conferencia, 21 de julio: "Mirada sobre la literatura católica en Francia desde 1800 a 1870". — Chateaubriand, Los pensadores políticos: J. de Maistre. Bonal; Los comienzos del romanticismo: primera época de Lamartine: Víctor Hugo, etc. El grupo de "L'Avenir": Lacordaire, Montalembert, etc. Ozanam, Louis Veuillot.

Segunda conferencia, 4 de agosto: "La poesía desde 1870 a nuestros días". Los parnasianos, Los simbolistas, Verlaine, Francois Coppée, Los modernos: Francis Jammes, Paul Claudel, Charles Peguy, etc.

Tercera conferencia, 18 de agosto: "La novela desde 1870 hasta nuestros días". La escuela naturalista. La reacción, M. de Vogüé y "Le Roman russe", Paul Bourget, René Bazin, Henri Bordeaux, etc. La transformación de un naturalista: Joris Karl Huysmans, Maurice Barrés, Colette Yver, etc.

Cuarta conferencia, 1.o de septiembre: "El teatro, la crítica". El advenimiento del teatro naturalista. La reacción, Rostand, la obra teatral de Bourget, el teatro social, etc. La crítica: Brunetière, Renó Doumic, Emile Faguet. La evolución de Jules Lemaitre y el fin del diletantismo, etc.

Quinta conferencia, 15 de septiembre: "Las tendencias actuales". Las nuevas escuelas: el regreso al espiritualismo; Las evoluciones de los maestros: Lavedan, Loti, etc. La nueva novela: Paul Acker, André Lafon, Ernest Psichari, etc. La poesía contemporánea: Francois Mauriac, Louis Le Cardonnel, etc. Conclusiones.

* * *

Las exequias del señor Juan T. Pearson, efectuadas hoy, tradujeron en forma elocuente el sentimiento de unánime condolencia que la muerte del distinguido caballero ha causado en nuestra sociedad.

En el templo del Pilar, desbordante de distinguida concurrencia, se celebró una misa de cuerpo presente. En esa piadosa ceremonia podía pasarse revista a los nombres más conocidos de los altos círculos porteños.

La casa mortuoria vióse asimismo anoche y ayer todo el día, muy concurrida por personas conocidas, miembros de la banca y de la sociedad.

Después de la misa, el concurso se trasladó a la necrópolis de la Recoleta, donde se efectuó el sepelio.

* * *

Con muy buena acogida han comenzado a circular en nuestra sociedad las invitaciones para el gran concierto de caridad que en casa de la señora María Guiráldez de Guerrico se celebrará el domingo 29 del corriente a beneficio de las hermanas de la Asunción, enfermeras gratuitas y a domicilio de los pobres.

Como ya lo anunciamos, el programa artístico de la fiesta estará a cargo de la señorita María Magdalena Ezcurra, del tenor Francell y del violinista Gaos.

Las entradas se han fijado en diez pesos y las no devueltas antes del 25 del corriente, en Callao 1834, se considerarán aceptadas.

También se podrá hacer el pago en el mismo local de la fiesta, el día del concierto.

Firman las invitaciones que circulan las señoras:

Lucrecia Guerrico de Ramos Mejía, María Rosa Lezica Alvear de Pirovano, Felisa Ortiz Basualdo de Alvear, María Salomé Guerrico de Lamarca, marquesa de Salamanca, María Elina Peralta Alvear de Láinez, María Magdalena Bengolea de Sánchez Elía, baronesa de La Boullerie, Carmen Sánchez Elía de Quintana, Elisa Casal de González Moreno, Magdalena Castro de Ortiz Basualdo, Josefina Alzaga Unzué de Sánchez Elía, Enriqueta Salas de Anchorena, María Engenia Aguirre de Ibarguren, María Agustina Constanzó de Malaver, Teodelina Lezica Alvear de Uriburu, Victoria Ocampo de Estrada, Julia del Carril de Vergara Biedma, Mercedes Quintana de Santamarina, Matilde Sánchez Elía de Méndez, Angelita Alzaga Unzué de González Guerrico, Elena Sansinena de Elizalde, Juana Peña de Alzaga Unzué, Lía Sansinena de Gálvez, Marta Ramos Mejía de Viale, María Elena Green de del Solar, Carmen Bowers de Llavallol, Rosa Balcarce de García Lawson, María Augusta Estrada de Lezica Alvear, Sofía Bengolea de Bemberg, María Carlota Peralta Alvear de Gowland, Lía Cobo de Ramos Mejía, Susana Estrada de Balcarce, Susana Castex de Apellániz, Adela Elía de Ugarte, Luisa Magnanini Elía de Lacavera, María Magdalena Madero de Tornquist, Matilde García Calvo de Gutiérrez Casares, Susan del Campillo de Mitre, Sara Ayerza de Diehl, Leonor Cabral de Vivot, Sara Cané de Drago Mitre, Lucrecia Salas de Peña, Agustina Roca de Uriburu.

Señoritas: Magdalena Ortiz Basualdo, María Teresa Pearson, Mercedes Peña Unzué, Enriqueta del Solar Dorrego, Ana Cárcano, Marta Madero Unzué, Clara Ocampo Alvear, Carola Cárcano, María Luisa Aldao Unzué, Elisa Harilaos, Mercedes Madero Unzué, Susana Larreta Quintana, Mercedes de Alvear, Elena Aldao Unzué, Carmen Christophersen, María Cristina Méndez Terrero, María Luisa Larreta Quintana, Josefina Udaondo, Elisa Bosch Alvear, Teodelina Bosch Alvear, Eloísa Juárez Celman, Amalia Chapeaurouge, Carmen Estrada Borbón, Laura Salas, María Teresa Bosch Alvear, María Luisa Salas, Silvina Cobo, Lucía de Bruyn, María Luisa Constanzó, María Carolina Harilaos, Hortensia Casal.

* * *

El segundo y último lunes de moda acordados en el teatro Select a beneficio del oratorio festivo de Villa Domínico, tendrá una concurrencia tan numerosa y brillante como el primero.

La noche del 23 la sala de la calle Suipacha será, pues, centro de una lucidísima reunión social.

Quedan muy pocas localidades para esa fiesta y se las puede solicitar en Alsina 929, por teléfono 1936 Libertad.

Hasta ahora han retenido palcos las siguientes personas:

Adelia M. Harilaos de Olmos, Hortensia Aguirre de Leloir, Adela Peña de Udaondo, Casimiro De Bruyn, María Unzué de Alvear, Juan Carballido, Josefina Jacobé de Ayerza, Julio Peña, Daniel Cranwell, Julio Pueyrredón, Roberto Helguera, Benjamín Nazar, Ernestina Gándara de Keen, Alejandro Shaw, Lola Anchorena de Elortondo, Manuel de Iriondo, Carlos Fauvety, Ramón J. Cárcano, Horacio Harilaos, Carlos Güiraldes, Julieta Meyans de Pueyrredón, Juan A. Madariaga, Mercedes Elortondo de Alvear, Juan M. Bosch, Martín Pereyra Iraola, Martín Ocampo, Facundo Larguía, Luis Saenz, Juana y Valentina Sáenz Valiente, Máximo Castro, María L. de Bellocq, Octavio Pico, Florencio Martínez de Hoz, Abel Ayerza, Samuel Bosch, Alfonso Ayerza, Rita y Juana Anchorena, Pedro Benedit, etcétera.

* * *

Se efectúa mañana el enlace de la señorita Josefina Nazar Miguens con el señor Roberto Campos.

La ceremonia se realizará en casa de la familia de la novia y en la mayor intimidad.

Bendecirá la unión el R. P. Sisson, siendo padrinos la señora Josefina Campos de Molina y el señor Martín Nazar.

En el matrimonio civil actuarán como testigos por parte de la novia, los señores Edmundo de Undarraga, Raúl Villalonga, Alejandro Foster y el doctor Adrián de Undarraga; y por el novio los señores Ernesto H. Campos, Carlos Gondra, Ignacio Méndez y Enrique Campos.

* * *

Esta mañana fueron inhumados los restos del señor Francisco Ghiraldo, en la necrópolis del Norte.

Previamente se dijo una misa de cuerpo presente en la basílica del Socorro, asistiendo numerosa y caracterizada concurrencia.

Muy lamentado ha sido el fallecimiento del señor Ghiraldo, ocurrido ayer repentinamente. Joven todavía, adornaban al extinto condiciones personales que lo hicieron acreedor a las unánimes simpatías de que disfrutaba.

Su deceso afecta entre otras a las familias de Movano, Bilbao, Villar, Ghiraldo, del Viso, Casacuberta, etc.

* * *

Esta mañana fueron inhumados en la Recoleta, los restos del doctor Anselmo Ochoa de Retana, cuyo fallecimiento ha sido muy lamentado.

Las muchas y selectas vinculaciones con que contaba el extinto en el seno de la colectividad española, a la que pertenecía y donde era tan querido, se dieron cita en esta postrer ofrenda al caballero que desaparece después de una jornada, en la que hizo culminar las virtudes de su espíritu y bondad de corazón. Momentos antes del sepelio se dijo una misa de cuerpo presente en el templo de San Miguel Arcángel.

La comisión directiva de la Asociación de la Euskal-Echea, invitó a sus asociados a acompañar los restos mortales de su benefactor, doctor Anselmo O. de Retana.

* * *

Festejan mañana el 50.o aniversario de su casamiento el señor Rafael Souto y señora Juana Serres de Souto, miembros caracterizados de la colectividad española.

El señor Souto llegó a este país a mediados del siglo pasado, empeñando en seguida su inteligencia e integridad de carácter en empresas comerciales que prosperaron merced a su inquebrantable laboriosidad.

Circunstancia digna de recuerdo y elogio es aquella etapa de su vida, convertido en valeroso campeón a través del desierto, que cruzaba con sus coches fomentando la población de la Pampa.

El señor Souto y señora han de ser sin duda cumplidamente agasajados por sus muchas amistades.

* * *

El 28 del corriente se efectuará en casa de la familia de la novia y en la mayor intimidad, el enlace de la señorita María Luisa Walsh Dillón con el señor José Alberto Carbonell Isla.

Bendecirá la unión, que se efectuará a las 5.30 p. m., el R. P. Fermín Lafitte, siendo padrinos la señora Catalina Dillón de Walsh, madre de la novia y el señor Juan A. Carbonell, padre del novio.

* * *

Son curiosas las referencias sobre los comienzos de la vida artística de Rodin, el famoso escultor, que cuenta Emilio Bergerat en sus "Souvenirs d'un enfant de Paris".

Fué hacia fines de los años setenta que Bergerat entró un día en el ministerio de Bellas Artes, donde Edmond Turquet ocupaba el puesto de director. Al llegar a la antecámara abrióse la puerta del director, dejando paso a una barba fenomenal. "Porque, en efecto, no fué otra cosa que una barba agujereada por dos ojos y montada sobre dos piernas, una barba que caminaba como el bosque de Macbeth, ocultando a un hombre".

Al ver a Bergerat atónito, uno de sus compañeros le dijo al oído el nombre de Rodin, desconocido todavía para el literato. Este sigue apuntando la impresión que le causó el artista: "Su figura es atlética; su mirada ingenua y visionaria a la vez, los ojos miopes, debajo de la frente dantesca, defendidos por unos lentes. En los talleres de Vaugirard pasaba por ser uno de los prácticos más hábiles, que sabía solucionar los problemas más difíciles del oficio y modelar como un virtuoso, pero nada más.

El instituto se resistió a reconocer sus méritos y el mismo Falquieres fué durante años su contrario declarado, vengándose luego Rodin noblemente, modelando el admirable busto de su adversario.

Su "Juan Bautista en el desierto" que se halla actualmente en el museo del Luxembourg, había anonadado de tal modo al jurado que éste llegó a dudar de la autenticidad de la obra. Acusando al artista de haber vaciado el personaje sencillamente "d'après nature". Al oír esta apreciación, la barba de Rodin parecía rodar alrededor de sí mismo cuando su dueño enojado exclamó: —¿Acaso habré vaciado también el desierto? En el colmo de la indignación ofreció al jurado volver a modelar la figura en el acto y ante sus ojos, reproduciéndola de memoria.

Pero el jurado se contentó con adjudicarle una medalla. Aun hoy, hallándose en el pináculo de la gloria, el recuerdo de esta injusticia despierta el enojo de Rodin.

* * *

A fines del corriente mes se realizará la boda de la señorita María Elena Muñiz Castro con el doctor Luis Molina Zuviría.

* * *

Se ha fijado para el 8 de septiembre próximo el enlace de la señorita María Rosa Caballero con el señor José Freixas.

* * *

El fallecimiento del señor Santiago Insaurgaray, conocido comerciante, muy apreciado dentro y fuera del gremio, ha causado sincero pesar entre sus muchas amistades.

El señor Insaurgaray, que falleció ayer por la tarde, formaba parte de la Bolsa de Comercio. Era un hombre de labor, que disfrutaba de general consideración.

Después de celebrarse una misa de cuerpo presente en la iglesia del Pilar, se efectuó hoy el sepelio en el cementerio del Norte.

* * *

Según cierta leyenda inglesa, un pescador de Yarmouth cogió un día una cantidad excesiva de arenques. Comió él y su familia, y dejaron el resto cerca de la lumbre. Al volver unas horas más tarde, encontraron los arenques tostados. Los probaron, y tan excelentes los parecían, que el pescador corrió al castillo próximo, donde a la sazón tenía su corte el rey Sigeberto, para ofrecerle el nuevo manjar. El rey, en efecto, ordenó que presentasen los arenques en su mesa, y tan de su agrado los encontró, que dió al pescador y más tarde a toda la ciudad de Yarmouth importantes privilegios para que siguiesen dedicándose a la preparación del arenque.

El rey Eduardo I encargó anualmente a la mencionada ciudad veinticuatro pasteles de cien arenques cada uno, y al casarse su hija Margarita con el duque de Brabante, le envió el rey, con otros, 10.625 arenques para el banquete de bodas. Al arenque debe, pues, la ciudad de Yarmouth su importancia como puerto y centro de la industria pesquera.

* * *

Tendrá lugar mañana a las 2.30 de la tarde la cuarta conferencia de la serie que a cargo del presbítero Leonardo Avan, viene realizándose con tanto éxito todos los sábados, en la capilla del Carmen, bajo el patrocinio de la comisión de la Ayuda Social del Consejo Nacional de Mujeres.

La colecta que a beneficio de la citada institución se realiza durante las conferencias, estará mañana a cargo de las señoritas Angélica Castro Almeida y Tita Fernández.

* * *

De Belgrano:

Con éxito completo se llevó a cabo anoche la tercera función de la serie organizada a beneficio de la sociedad Hermanas de Dolores, que preside la señora Josefina Mitre de Caprile.

Como se sabe, éstos festivales se realizan en el teatro General Belgrano, con un programa de cinematógrafo y variedades, muy interesante.

Entre la concurrencia vimos a las señoras:

Delfina Caprile de Klappenbach, Rebeca Abella de del Cerro, Matilde Piera de Caprile, Mariana Cambaceres de Alvear, Alcira Cabal de Crecio, Corina Escalada de Mangudo, Lila Hacker de Paats, Julia Jurado de Pérez del Cerro, etc.

Señoritas: Dora Alvear Cambaceres, Margarita Abella Caprile, María Delfina Clappenbach, María Adela Caprile, Matilde Calvo, Estela Monzón, Tita Newbery, Esther y Carlota Delcasse, Alicia Pita, María Josefina y María Adela Caprile, Sara, María Teresa y Mercedes Billinghurst, Telma Caminos, Ana María Nieva, Ana Woodgate, María Alcira Crecio, Susana Pita, Ana María Pavía, Julia Esther Eguía, Elsa Girait, Sarita González del Solar, Silvia Newbery, Carlota y Julia Pérez del Cerro, Isabel González del Solar, Haidée Carranza, María Carmen, María Esther y María Angélica Pedezert, Eva y Martha Escott, Elvira y Lola Carranza, Lita Caprile, Elena Pezzi, Bleina Clappenbach, Corina Mangudo, Martha y Mercedes Baliero, Angélica Schneider, Julia y Raquel Facio Ebecque, María Esther Massini, Susana Cené, Yole Lancelotti, Mercedes Herrera, Angélica Scotti, Lola Santillán, Yolanda Calvo y muchas otras.

—Enfermo el señor Aurelio del Cerro.

—Restablecido el señor Gregorio Idelfonso Ramos Mejía.

* * *

Para el domingo 5 de agosto se anuncia un té en los salones del Majestic Hotel, en la Avenida de Mayo, a beneficio de la obra el internado de artes y oficios para niños pobres, que tiene entre manos la Sociedad Hermandad de Beneficencia.

Será una fiesta de amplios y lucidos contornos, que congregará numerosa y distinguida concurrencia.

La entrada ha sido fijada en tres pesos, con opción al te.

Los pedidos y pagos pueden hacerse en Río Bamba 991, por teléfono número 862 Juncal.

Firman las invitaciones las señoras:

Rebeca P. del M. de Fraga, Celina Atucha de Battilana, María E. V. de González Videla, Susana Hughes de Bombal, Clara Calaza de Manckintoch, Delia P. M. de Claros, Sara Reynoso de Castaño, Margarita M. de González Oliver, María Susana N. de Díaz de Vivar, María T. Escalada de Ocantos, Emma del Carril de Erdmann, Angela P. de Saubidet, Juana M. de Merlini, Paulina Parravicini de Parravicini, María D. de Storni, Lola Cernadas de Fredenhagen, Elvira R. de Wernicke, Lola G. P. de Tarnassi, Dominga Falcón de Puentes.

Señoritas: Raquel M. Huergo, Zulema y Delia Ceballos Torres, Micaela Paz, María Lidia Rodríguez Ocampo, Manuela O'Roarke, María Inés Cabanne, Mercedes Delia Castellanos, Zulema Claros, Matilde Villanueva Saravi, Rebeca Erdmann del Carril, María Celia Beguiristain, Lucrecia y Raquel Savedra, Josefina Abella Victorica, Esther Vitta Huergo, María Antonieta Aráuz, Carlota Bruno Ramayón, María Adela Llerena.

* * *

Se ha fijado para el [illegible] agosto el festival que a beneficio del Patronato Español se celebrará en el teatro Coliseo.

Su producto se destinará a la construcción de un gran salón en el edificio que ha de levantarse en el terreno donado por la municipalidad en las calles Leiva y Guzmán, sobre el parque Rancagua.

* * *

La señora María Barrientos, haciendo honor a su nacionalidad española, ha tomado con tanto empeño la fiesta, que ella organiza totalmente su programa, contando ya con el concurso de la compañía del Odeón, que dirige el señor Thuillier, y procurando el concurso de otros elementos de no menos valía, alguno de ellos una gran novedad.

Pero la base fundamental del programa será la misma señora Barrientos, que aquella noche intervendrá eficazmente en la fiesta, cantando lo mejor de su repertorio.

Como originalidad ofrecerá sus canciones catalanas, que en Londres decidieron el clamoroso triunfo de los conciertos del Orfeón Catalán; aquí la acompañará el meritorio orfeón del Casal, que tanto aprecia nuestro público y que con gran entusiasmo ha respondido al requerimiento de la eximia cantante.

Se reciben, desde ahora pedidos de localidades en el mismo local del Patronato Español, Córdoba 1558, cuya comisión de fiestas preside la señora marquesa de Salamanca, que se ocupa en todos los detalles de la gran fiesta, con la gentileza y distinción que la caracterizan.

* * *

El hecho es que las damas han abandonado definitivamente la moda antigua del corsé, y eso por sí denota que se ha dado un paso adelante, pues estos corsés que se abrochaban atrás han cedido su lugar al corsé Gossard.

Este corsé mejora la figura fea y la convierte gradualmente en contornos hermosos, y le dá la actitud natural. Empero, eso no se hace en un minuto, es obra de tiempo, mientras que el corsé es elegido por expertas corseteras, que aligeran aquel modelo más conveniente para el cuerpo de cada cliente; un modelo que ejerce presión en donde la carne es demasiado exuberante y deja en completa libertad en donde no haya suficiente.

De esta manera, por el uso de una serie de corsés Gossard se puede corregir una figura desproporcionada, hasta llegar a las formas más estéticas; esta es la verdadera misión del corsé y el arte de la corsetería.

* * *

En ocasión del primer aniversario del fallecimiento del teniente coronel Angel Canavery se celebró esta mañana un funeral en la iglesia del Socorro, asistiendo al acto numerosa concurrencia.

* * *

Por la señora Honoria Moscoso de Uriburu se celebrará mañana a las 11 de la mañana un funeral en la iglesia de Nuestra Señora de la Merced.

* * *

Se encuentra mejorada, la señora Augusta Gondra de Estrada.

—Enfermo, el senador nacional Angel Rojas.

—Guarda cama, la señorita Aurelia Elía de Casabal.

—Continúa enfermo, el doctor Jorge de la Torre.

* * *

Han llegado:

De Río de Janeiro, los señores Angel Santamarina, Enrique Zuberbuhler, Emilio de Alvear y Alberto Dose.

—Del Paraguay, el doctor Francisco C. Barraza, su señora y su hija Celina.

—De Cañada Verde, el doctor José A. Cortejarena y sus hijos.

—De Pergamino, el señor Enrique Ramayón, su señora María Elena Moreno Ruiz y su hijo Enrique.

—De Montevideo, los señores Luis Supervielle, Rodolfo Artenga y su señora Pilar Herrera.

—De Luján, el señor Eduardo Dillón y sus hijos.

—De Corrientes, el señor Federico Thompson y familia.

—De Garín, el doctor Carlos M. del Campo.

—De Córdoba, el señor Federico Figueroa.

* * *

Han partido:

Para Salta, las señoras Florencia Peña de Duclós y Francisca Guemes de Arias.

—Para Córdoba, la señora Clotilde Holmberg de Cullen Ayerza y sus hijos.

—Para Rosario de la Frontera, el señor Ernesto L. Quirno y familia.

—Para Rosario de la Frontera, el señor Rodolfo Bunge y familia.

—Para Santiago del Estero, el señor Eugenio Quiroga.

—Para el Rosario, el doctor Rubén Vila Ortiz.

—Para Montevideo, la señora Catalina Magnasco de Olliden.

—Para Santiago del Estero, el señor Fernando Soria.

—Para el Rosario de la Frontera, el señor Fermín Moyano.

—Mañana, para Córdoba, la señora María Elvira García Rams de Argañaraz y sus hijos.

* * *

De Rosario:

En la residencia de la novia, se consagrará el 1.o de agosto próximo el enlace de la señorita Sara Homan con el señor Moisés E. Jurado. Actuarán de padrinos la señora Margarita Correa de Homan y el señor Juan C. Jurado Villanueva. El acta del civil, lo suscribirán por parte de la novia los señores doctor José Leguizamón, Luis Piñol y Fernando Pessan y por el contrayente los doctores Eduardo Casprasser, Pablo Tiscornia y Oscar Bárbaro.

—La kermesse Franco-Belga, funcionó ayer tarde y noche con muy buen resultado. Con las reuniones del domingo se clausurará el festival.

—En el teatro Colón se efectuará el próximo domingo, la anunciada representación de la ópera "El barbero de Sevilla" por los profesores y alumnos más aventajados del Conservatorio Martín[?].

—La sociedad El Círculo ofrecerá el domingo a la tarde una interesante reunión, con el concurso del pianista Julián Aguirre y señor José Ojeda, crítico musical de "La Nación". El programa preparado es muy atrayente.

—Se reunieron las señoras que organizan la kermesse pro Hospital de Huérfanos, acordando diversas medidas que aseguran el éxito de la fiesta a realizarse.

UNIVERSITARIAS

FACULTAD DE MEDICINA
Censo de Medicina Operatoria

El profesor suplente de esta cátedra doctor Enrique Finochietto dictará el curso oficial mientras dure la ausencia del profesor titular.

CURSO COMPLEMENTARIO

El profesor suplente de Clínica Obstétrica doctor Enrique Boero iniciará un curso complementario el domingo a las 10.30 en la maternidad que dirige el profesor Zárate en el hospital J. M. Ramos Mejía.

ESCUELA DE ODONTOLOGIA
Visita

El doctor Fernández Dávila profesor de la escuela dental del Perú visitó ayer la escuela de Odontología en compañía del doctor Etchepareborda y otros profesores del establecimiento.

FACULTAD DE DERECHO
Conferencia

La conferencia que debía dár ayer el profesor y consejero de la Facultad de Derecho doctor Juan Carlos Cruz ha quedado postergada para el 23 del corriente.

FACULTAD DE CIENCIAS ECONOMICAS

Hoy continuarán los exámenes en esta Facultad de acuerdo con el siguiente horario: a las 5 economía política (primer curso), a las 6 economía política (segundo curso), historia del comercio, contabilidad y transportes y tarifas.

CENTRO ESTUDIANTES DE MEDICINA
Curso de Patología Interna

El profesor suplente de patología interna doctor Barlaro dará hoy a las 6 una conferencia sobre tuberculosis en el local de la institución.

CURSO DE ALEMAN

El profesor Kummer continuará mañana las lecturas y traducciones de 6 a 7.

HOMENAJE AL DOCTOR H. TABORDA

El martes a las 9 se reunirán en el local del Centro Estudiantes de Medicina los compañeros de doctor Taborda a objeto de tributarle un homenaje postumo.

CENTRO ESTUDIANTES DE INGENIERIA

Los alumnos de 6.o año que realizarón una excursión de estudio por el interior de la Republica, ofrecerán mañana a las 4.30 un té en honor de sus compañeros Guillermo Suasuavar y señoritas Elisa B. Bachaffen y Lida Maradova.

CONFERENCIA

Próximamente dará una conferencia en el local del centro el profesor Lignieres.

ATENEO DE ESTUDIOS UNIVERSITARIOS
Conferencia

Esta noche a las 9 en los salones del Ateneo de estudios universitarios dará el doctor Alejandro Korn una conferencia sobre el siguiente tema: "Filosofía de Indostan".

PERIODISMO

"LA REACCION"

Con este título ha aparecido hoy un nuevo órgano noticioso e independiente de la mañana cuyos propósitos primordiales en el desarrollo de su acción futura serán: "propender a que se conozcan los detentadores de los bienes fiscales, poniendo en evidencia a los que guiados por mezquinos intereses aplauden actos y hechos que perjudican el buen nombre argentino y recalcan la acción nefasta de los que obstruyen la sanción con fuerza de ley de las iniciativas que responden a los bien entendidos intereses del país y tienden a concluir con una serie de injusticias, verdaderas calamidades que deprimen y afrentan a la patria."

"REVISTA DE ECONOMIA Y FINANZAS"

Hemos recibido el número correspondiente al 20 de julio de esta revista quincenal, dedicado en homenaje a Francia y Estados Unidos de Norte América.

"EL CAMPO"

Ha aparecido el número noveno de esta publicación de agricultura, ganadería e industrias derivadas.

El interesante material que llenan sus páginas hállase realzado en mérito por el esmerado trabajo tipográfico y los nítidos grabados que la ilustran.

INFORMACIÓN GENERAL

REPARTO DE ROPAS Y CALZADO

La sociedad Manuel Belgrano, protectora de niños pobres, ha resuelto efectuar un reparto de ropas y calzado entre los alumnos pobres que concurren a la escuela número 10 del consejo escolar quinto.

El acto se llevará a cabo el día 21 del corriente, a las 4 p.m., en el local del citado establecimiento educacional, Avenida Alcorta 1934.

SOCIEDAD COSMOPOLITA DE PROTECCION MUTUA E INSTRUCCION

El 22 del corriente, a las 8.30 p. m., efectuará esta sociedad una velada literario-musical en el salón-teatro de la calle Cangallo 1352, en conmemoración de 41 aniversario de su fundación.

Compone el programa teatral variados números de concierto y literarios.

Durante el desarrollo de esta fiesta se procederá a la distribución de premios y diplomas a los alumnos del Instituto Mercantil que sostiene la sociedad y de un pergamino, obsequio de los mismos alumnos, al decano de los profesores, señor Francisco Etchevarne.

UNION DE PROFESORAS FRANCESAS Y ALIADAS

Esta institución iniciará el 22 del corriente, a las 10 a. m., en su local, Lavalle 1643, cursos gratuitos de francés y taquigrafía.

SOCIEDAD ARGENTINA "LA AZUCARERA DEL SUD"

En la asamblea general de adherentes de la Sociedad Azucarera del Sud realizada ayer tarde en el salón de actos públicos de "La Prensa", el ingeniero Adolfo Forcella leyó su informe, confirmándose en seguida los miembros del directorio provisorio para que lleve a realización el proyecto.

En el mismo acto se dió principio a la subscripción de acciones de la sociedad citada.

SOCIEDAD DE FOMENTO DE VALENTIN ALSINA

En la última asamblea general ordinaria realizada por esta sociedad, ha quedado aprobada la memoria del ejercicio económico 1916-1917, eligiéndose una nueva comisión directiva por el período 1917-18.

AGRUPACION CASAL CATALA

En la asamblea general de esta agrupación realizada el 14 del corriente mes, quedó constituída la nueva comisión directiva en la siguiente forma:

Presidente, José Vall; secretario, Luis Vila; tesorero, M. Lafarga Riera; archivero, P. Borrás; vocal, Antonio Perga.

Círculos de Obreros

Conferencias y actos públicos

Bajo los auspicios de los círculos de obreros se realizarán los siguientes actos:

Centro Mariano Moreno.—Esta noche, a las 8.30 conferencia con entrada libre en Suipacha 252. Orador: Juan M. Corcuera.

Círculo Central—Mañana, a las 8.30 gran asamblea popular. Entrada libre. Oradores: Gotardo C. Pedemonte y Presbítero Dr Juan José Guevara.

Centro Deán Segurola.—Conferencia en Ensenada y Rivadavia, el domingo 22 a las 2.30 p. m. Oradores: Pbro. Dr. Gustavo J. Franceschi, Justo M. Gómez, Norberto S. Repetto y Gabriel Amillano.

Centro Manuel Alberti.—Conferencia en Santos Lugares, a las 2.30. Oradores el Pbro Dr. Dionisio R. Napal sobre "Jubilación Ferroviaria" y los Sres: Amadeo P. Barousse y Carlos Conci.

Centro "Felix Frías.—Conferencia en Rivadavia y Rojas, el domingo 22 a las 2.30 p. m. Oradores: José M. Samperio, Alferio D'Urso, Roberto Meisegeier y Modesto Valls.

San Carlos.—Gran velada patriótica el domingo 22, a las 8.30 p. m. en el salón San Carlos 4050, en la que pronunciará discursos los Dres: Alejandro C. Briancesco y Pbro. Dionisio R. Napal.

Casa Escasany S.A.
TUCUMAN — BUENOS AIRES — MAR DEL PLATA
Semana "BODAS DE PLATA" Comerciales
A BENEFICIO DE NUESTROS CLIENTES
1892 - JULIO - 1917

HOY - A TODO COMPRADOR
Entregaremos la muy apreciada MASCOTA CHANCHITO
El quinto tomo del inmortal Cervantes, DON QUIJOTE DE LA MANCHA y devolveremos el 10 por ciento en efectivo. en el acto, sobre toda compra mayor de $ 1 moneda nacional.
Se previene al público que esta Casa no tiene corredores ni agentes.

PIELES
La casa F. Reller, Maipú 440, U. T. 2212 Avenida, acaba de recibir un espléndido surtido de pieles representando las últimas creaciones de la moda y a precios muy acomodados.
La casa, teniendo su propio taller, se encarga de cualquier compostura arreglo y transformación.

Precios de LEÑA HACHADA
para Cocina y Calefacción
POR CADA MIL KILOS
QUEBRACHO COLORADO . . . . . . $ 32
ÑANDUBAY (Muy fuerte) . . . . . . „ 30
TIPO ESPECIAL PARA CALEFACCIÓN
10 A 20 CENTS. x. 40 A 50 CENTS. DE LARGO
QUEBRACHO COLORADO . . . . . . $ 30
ROMA Y Cía.
TELEFONOS | Cooperativa 253, Avellaneda
Unión Telefónica 75, 95 y 296, Barracas
66-70 Pavón — Avellaneda

PAPELES PINTADOS
DECORACIONES
M. Crego y Cía.
126 - SUIPACHA - 130

CARRERAS DE CABALLOS

HIPODROMO ARGENTINO

LA REUNION DE AYER

BREVES COMENTARIOS

Nada extraordinario ha ocurrido ayer en Palermo, se han disputado las ocho carreras, han salido triunfantes otros tantos animales, se ha jugado una respetable suma de boletos, y pasado todo, no queda hoy sino el recuerdo avivado algo por estos comentarios que en general no interesan más que a reducido número de aficionados.

La tarde fué propicia para el stud Don Gonzalo, la vieja ecurie de los tradicionales colores, que con un lote numeroso de pupilos seleccionados de real origen, sólo de tarde en tarde pasa la meta triunfante la gorra verde ya casaca granate que viste algún Englander escogido...

El doblete de Chiribiribí y Perle hará época; han sido dos victorias magistrales, definitivas de esas que consagran a un crack... Chiribiribí en las vallas ha resultado toda una potencia; Perle entre las perdedoras, una potranca discreta que aprovechando del turno se impuso en un cómodo galope.

Llegada de la 3a. carrera. — 1o. Rodaballo (F. Arcuri), 2o. Briand, 3o. Ivan Way, 4o. Arras

La victoria de Rodaballo nos ha impresionado, que a la tercera tentativa respondió a las esperanzas de su entraineur, resulta un elemento muy discreto... aunque en el peor de los casos, con el triunfo de ayer ya ha ofrecido la oportunidad a sus propietarios de desquitar las pérdidas pasadas.

Forsight, respondiendo al favoritismo de la cátedra, no ha realizado ninguna hazaña; se imponía entre esos rivales que tardan en emprender el camino de los patrocinados...

Marline se ha reivindicado, hasta cierto punto, pues si bien es cierto que con esta victoria queda borrada la lamentable impresión que dejó en su encuentro anterior para recuperar el título de favorita de la Polla que ya se le había otorgado, es necesario dominar, como lo hizo ayer, a otros rivales de más calidad, Kilinga, volviendo por sus prestigios, dominó a sus contrarios en gran estilo, como Clearing, otro gran favorito, que respondió a toda la confianza de la cátedra como un crack o mejor, como si esta racha pasajera fuera a prolongarse por largo tiempo.

Y la tarde se clausuró con otra victoria descontada, la de Lance, que en un calculado avance arrebató a Jean Valjean el cetro que ya parecía hallarse a su disposición.

Quiere decirse que la cátedra, a excepción de uno o dos fracasos ha triunfado en toda la línea.

Es toda la satisfacción que nos queda.

Primera carrera — Chiribiribí — Los colores del Don Gonzalo honran a las carreras de vallas. La presencia de Chiribiribí en la carrera puede anotarse como un acontecimiento. Estas pruebas por lo general llegan en su inferioridad hasta las carreras de vallas.

Segunda carrera — Perle — Uno después de otro se sucedieron los triunfos del Don Gonzalo, condiciones suficientes para destacarse en su campaña futura, debe considerarse un elemento útil porque posee ligerezas y ciertas calidades estimables, conquistó ayer su primer victoria, en forma excelente, por tres cuerpos, de extremo a extremo, según la escuela de Acosta que ayer fué su piloto.

Debe dársele a esta carrera una importancia que tal vez no tenga por que lo aparenta en cambio, dadas las corrientes de sangre de La France, toda una hermana de Irigoyen, y por la presencia de Diamantine, favorita del público por razones que no discutimos puesto que el capricho del "soberano" es respetable.

Perle se destacó al frente del reducido lote no bien el starter dió la señal de partida, y ni la persecución de Malaca le restó energías, ni La France, que paulatinamente fué retrogradando hasta el último puesto, puso en ningún momento en apuros su victoria.

Diamantine también cedió el segundo puesto ante el inesperado avance de Inocencia, potranca con la que pretendía Baistroqui repetir la hazaña de "Irish Bell".

Así ganó Perle, con una acción fácil y desenvuelta, por una ventaja muy respetable y a un lote reducido pero "selecto"...

El favoritismo de Diamantine y los boletos que lógicamente correspondían a La France favoreció el dividendo de Perle que sumado al de Chiribiribí y multiplicado por una respetable cifra de boletos alcanzan a un total considerable.

Esta es la tarde del stud Don Gonzalo; la tradición ha vivido como en sus mejores días con estos dos triunfos, la fama de profesional encargado de la dirección de tan prestigiosa ecurie ha crecido dos palmos, lo menos. Y hoy en el palacete de la Avenida Vértiz, hay fiesta, iluminación, y cantos regionales que algún peón de tierra adentro entonará frente a la pava de agua hirviendo y el calor de unas brazas que parecen la segunda voz con su música de chisporroteos...

Y valga este párrafo como broche de todo el comentario que inspiró el cronista la doble hazaña de la casaca granate y verde.

Tercera carrera — Rodaballo — Comprendió el piloto de Rodaballo que la ocasión era propicia para toda tentativa por más arriesgada que pareciera, y no bien se levantaron las cintas, aprovechando la largada favorable, taloneó con fuerzas en los flancos del Le Samaritain, y tomó resueltamente la punta dejando que Briand, un enemigo temible, lo persiguiera en vano.

Rodaballo ha necesitado poco para conquistar su primer triunfo, pronto le llegó el turno, y para satisfacción de los simpáticos propietarios del stud Pour Rire—que ayer deben haber reído más que nunca—el hijo de Le Samaritain dejó la categoría de perdedores cada vez más inferior, reservada a medida que se aproxima el final de la temporada para los animales desamparados, para los pobres que han venido al mundo de su mediocridad.

El lote era numeroso porque no desertó más rival que Geronte como si la presencia de algunos competidores de cartel no hubiera infundido en el ánimo de los profesionales interesados el más mínimo temor.

Para que ningún contratiempo pudiera impedir o malograr el éxito, Arcuri hizo bien al decidirse por la táctica más peligrosa y que es la que más triunfos le ha proporcionado. El "canter" de Rodaballo terminó en las ventanillas donde empleados amables hicieron efectivo el pago de un dividendo exquisito a todo el feliz propietario de un boleto a ganador.

Y esta satisfacción la lograron gracias al favoritismo de Arrás, a los boletos de Namur, a los de Caburei y a los de Briand, este último, según la opinión de los entendidos, destinado por la suerte ha borrar el lamentable fracaso de La France.

Ciertamente, la perfomance de Briand fué tan sugestiva, que ya se le señala como un favorito que en su próximo encuentro debe abandonar la categoría a que pertenece.

Los restantes competidores de esta carrera no valen nada; la inferioridad de todos ha quedado evidenciada plenamente después de una larga serie de fracasos, como tiene la mayoría anotada en su poder.

Rodaballo ha dado con suerte el paso más peligroso; Briand está próximo a darlo... y los demás, todos los paso que den, los conducirá irremisiblemente hacia los acogidos, donde pueden encontrar campo más propicio a su mediocridad...

Cuarta carrera. — Forsight. — Por fin fué logrado imponerse el hijo de Vendome, después de algunas tentativas frustradas. La carrera no podía presentarse más favorable para todo animal que como única foja de servicios mostrara una serie interminable de fracasos.

Juvenal, Don Adolfo y Piou-Piou se reservaron para otra ocasión, tal vez convencidos sus respectivos entraineurs de que ni aún en este tan fácil encuentro podrían sus pupilos conquistar la victoria. Pero quedó, sin embargo, una lista grande que analizada detenidamente, daría tema para llenar todo un voluminoso tomo de risueños comentarios.

Vimos de Cœur de Lion con un nombre simbólico, que después de la tentativa de ayer ha de mudarse seguramente por el de "Cœur du chieu"; allá estaba también Dos Fuegos dispuesto a quemarse en su propio nombre; allá vimos a Aquilon caer nuevamente destrozado bajo el peso de un montón de boletos nuevamente aportados por todos los aficionados que no terminan de convencerse de su falta de clase; y en el grupo también advertimos la presencia de Naón, que una vez más dejó mal parado el prestigio diplomático; Oro y Azul, que en momento oportuno dejó de pertenecer al stud Pour Rire, quedó en la cancha, víctima de un accidental fatal que le costó la vida.

Oro y Azul cayó como los brazos... y en igual tono continuaríamos el artículo que recordara ensalzando las "virtudes" del difunto, como si se tratara de algún personaje, al que después de muerto se le olvidan pecadillos y defectos. Pero tenemos que ocuparnos de Pancho Villa, el feroz montonero de tierras mejicanas, de Luneville, su digno compañero y, por último, de Infalible, que ayer llegó más cerca que nunca del triunfo y que como en otras ocasiones, cayó batido por un rival de más suerte.

Forsight, entre todos estos héroes, fué el héroe supremo. Canessa lo condujo hábilmente, esquivó todos los contratiempos, desplegó el rigor necesario, conteniendo en la recta todo avance que pudiera arrebatarle el triunfo.

Queda de esta carrera de aprendices la satisfacción de que no ha terminado, como casi todas, con una sorpresa.

El triunfo del favorito desulta todo un acontecimiento.

Quinta carrera. — Marline. — Ausente L'Espoir, que era para la hija de Diamond Jubilée su principal rival, la hazaña de la defensora del stud Ayuí parece disminuir de importancia, si bien de cualquier modo ha servido siquiera para borrar la lamentable impresión de su anterior fracaso.

No hay duda que su victoria de ayer es excelente, con sólo reparar la ventaja que la separó de sus rivales en la recta.

La opinión no podía dividirse; desde las primeras cotizaciones se impuso el favoritismo de Marline, que con solo intentar una rehabilitación estaba superando a la mayoría de sus contrarias, que no pasan de mediocres competidoras de pruebas ordinarias.

Así quedó demostrado; nadie dudaba de la superioridad de Marline antes de la prueba, y nadie hoy tampoco duda de sus títulos para aspirar con justa pretensión a la victoria de la Polla.

Justo es reconocerlo así; su reciente fracaso ha quedado borrado con esta buena perfomance de ayer, demostrándose, además, que en aquella oportunidad debió faltarle estado, tal vez por una excesiva contemplación de su entraineur.

Ayer, no bien llegaron a la recta con Islandina y usta a la cabeza, Marline inició su avance desde el tercer puesto, pasando con entera facilidad a la vanguardia, donde fué aumentando paulatinamente la ventaja que la separaba de sus contrarios, hasta alcanzar los tres cuerpos que marca el fallo oficial.

También la perfomance de Fusta es remarcable, por cuanto al batir a todos sus rivales, exceptuada la vencedora, queda también definida su superioridad.

Llegada de la 6a. carrea. — 1o. Kilinga (R. Dellagiovana), 2o. Piña, 3o. Marie Antoninete II, 4a. Fripona

noñas y aburridas, cobraba ayer ese interés que despiertan las cosas de prestigio.

Y demás está decir que los partidarios que aun conserva la vieja ecuroe no titubearon en seguirlo, y sin prestar atadero a los trabajos estupendos y probabilidades exageradas de otros competidores, se inclinaron resueltamente por el hijo de Ituzaingó.

Pan Solo quedó rezagado desde los primeros tramos de la carrera. Cornichón se mancó de gravedad, y ecurie no titubearon en seguirlo, y Chiribiribí el transcurso de la prueba preparándose para avanzar en la recta en forma avasalladora... ganando según el clásico fallo de todas estas pruebas, por varios cuerpos...

Chiribiribí es un elemento más que se incorpora al "steeple"; no sabemos cual será su porvenir, su suerte futura... pero seguramente se limitará a realizar la campaña de todos, reducia a una corta serie de triunfos que terminan con la aparición de un nuevo astro.

Sin embargo, en el stud han quedado más satisfechos de lo que en realidad debían estar por la insignificancia del triunfo, pues para ellos tiene un valor inmenso haber encontrado un lugar donde Chiribiribí pueda responder a los sacrificios de su entraineur y a algunas pérdidas pasadas, que éste también en más de una oportunidad hizo concebir rosadas esperanzas que pronto tomaron el tinte oscuro de las derrotas.

Ya lo hemos dicho; este nuevo crack que surge ante el regocijo unánime de los admiradores de la vieja casaca, realizará la campaña de todos, ganará unas cuantas carreras y luego cuando el peso ya sea excesivo caerá para no levantarse entonces, nunca más.

Es el destino de todos los que

Llegada de la 4a. carrera. — 1o. Forsight (E. Canessa), 2o. Infalible, 3o. Luneville, 4o. Los Angeles

Llegada de la 5a. carrera. — 1o. Marline (A. Navarro), 2o. Fusta, 3o. Hada, 4o. Calia

Vimos en Hada a una potranca regular, que en la primera oportunidad repetirá la sorpresa de su primer victoria.

Los boletos de Calia no tiene justificación.

Incluída Marline, después de un paréntesis motivado por su último fracaso, a la nómina de los candidatos que con mayores probabilidades disputará la Polla, esperamos este encuentro, mucho más interesante que el de los potrillos, para definir de una vez a cuál potranca corresponde el verdadero título de crack.

Sexta carrera. — Kilinga. — La hija de Korea, que en un momento de su pasada campaña llegó a perfilarse como una yegua de condiciones singulares, parece dispuesta a surgir nuevamente de la total decadencia en que se hallaba sumida después de recibir los más solícitos cuidados de su entraineur, que reconociendo los méritos de la pupila del stud Bragado, no limitó atención ni escatimó sacrificio alguno.

Siguió la hija de Rosales en los primeros puestos, el tren de Ortiguita, una enemiga que no había que descuidar, porque con tan pocos kilos era capaz de recorrer la distancia de uno a otro extremo.

Pero Ortiguita pronto terminó su misión y en la entrada de la recta Kilinga, Piña, Perfidia y Marie Antoniette mejoraron su colocación, preparándose para el avance.

Todas intentaron dejar atrás a las restantes rivales, todas porfiaron por el triunfo, pero sólo la hija de Rosales que, por algo fué popular en su época, y por algo cargó con el mayor favoritismo de la prueba, no encontró la menor resistencia, sacando una respetable ventaja en un cómodo galope.

Piña, Marie Antoinette y Fripona al ocupar los puestos restantes del marcador, han servido, como lo más selecto de la prueba, a excepción de Perfidia, que quedó para otra oportunidad, de digna escolta de una yegua que, como Kilinga, siempre fué superior y que ahora, después de un período de decadencia, surge nuevamente tras la conquista de sus laureles.

La sangre de Korea está en pleno apogeo. Kilinga la hizo popular; Botafogo se encargará de consagrarla.

Séptima carrera — Clearing — Los progresos realizados por el hijo de Clermont son evidentes. Su última victoria conquistada en 1'37" y la de ayer con 59 kilos, lo señalan como de los buenos milleros que figuran en esta clase de carreras.

El público, estudiando la carrera, ausente Max Linder, que en esta ocasión debía producir una performance discreta, confió la mayor suma de boletos a Clearing, cuya inferioridad sobre Corchito, Guillermin y Matatías, no podía discutirse.

El defensor del stud El Cerro, con el tercer puesto de ayer y sus pasados fracasos, no ha hecho sino confirmar la opinión que siempre nos ha merecido. Corchito es capaz de ganar un handicap fácil de tiempo en tiempo sin que se le pueda exigir mayores hazañas.

Guillermín, que ayer merecía alguna confianza a su caballeriza, finalizó como de costumbre último, porque el hijo de Duarte ha decaído totalmente para no levantarse más, a pesar de todos los cuidados del entraineur Garrido. Matatías tampoco está para estos trotes.

Y del cuarteto, Clearing, como animal más superior, capaz de triunfar sobre rivales de mayor categoría, se impuso en un cómodo galope, pasando del último puesto a la vanguardia no bien enfrentaron la recta.

Esta performance del hijo de Clermont no le da mayor gloria, pero suman 4500 pesos más en su cuenta, y en estos tiempos tales cifras son méritos codiciables.

Octava carrera — Lance — Está resultando un elemento de handicap sumamente productivo el hijo de Old Man, que hasta que llegó al stud de Zangottera no pasó de uno los tantos productos vulgares, cuya popularidad la habían conquistado a fuerza de fracasos.

Las últimas performances lo destacaban como uno de los mejores candidatos de la carrera, y, naturalmente, la sabia cátedra no titubeó en hacerlo favorito. Nosotros, como muchos, aconsejamos bien al lector.

Pero Lance, para componerse ayer, tuvo que desplegar en los tramos finales todas sus energías, pues Jean Valjean no bien volcaron el codo, pasó al frente y sacó una ventaja que hacía difícil descontar.

Lucharon breve trecho, pero las ligerezas de Old Man se impusieron sin que el pupilo de Filippi, que reanudaba su campaña después de breve descanso, pudiera impedirlo.

Lance finalizó en la raya con un pescuezo a su favor, ventaja que se hubiera disminuído y hasta quizás cambiado a favor del hijo de Víctor Hugo, si en los tramos primeros de la carrera no hubiera sufrido la persecución de Mi Nene, que no pasó hasta tomar la punta, según la desmetido, se ha conducido admirablemente.

Para el jueves se encuentra inscripto en una prueba para ganadores de una, donde el hijo de Calepino ha de tener una honrosa figuración.

En la corrida que se le dió el miércoles, como ejercicio preparatorio para dicha carrera, Doubler se portó muy bien, empleando en recorrer la distancia de una milla 1'42".

El tiempo es bueno, pues hay que tener en cuenta que reinaba fuerte viento en contra.

LA SATITA

En Los Rosales se teme al tiempo —está anotada La Satita y se supone que el domingo sea capaz de largarse la lluvia. — Indudablemente sería una lástima, por el encuentro de la hija de Old Man en plena posesión de sus medios, con Saint Emilión y Campanazo, en una milla debe resultar interesante.

EL APRENDIZ BARROZO

A estos profesionales que recién se inician, no es justo criticarlos, pero cuando se empeñan en cometer errores, repitiéndolos con frecuencia, nos parece necesario tratar de corregirles.

Hemos descubierto en Barrozo que está perdiendo muchas carreras y haciendo peligrar otras, por pretender venir siempre junto a los palos, encerrandose en la mayoría de los casos. Tal vez corrigiendo este defecto puede conseguir mayor prestigio entre los propietarios de caballerizas.

UN BUEN DIA

Dos años hacía que los colores granate y verde, que recordamos son los distintivos del stud Don Gonzalo, no cruzaban victoriosos el disco dos veces en una reunión.

La hazaña se ha cumplido ayer, Chiribiribí, en el steeple chasse, venció holgadamente y aunque semejante clase de victorias nada de brillantes tienen, lo cierto es que son al fin victorias también esas.

A renglón seguido, Perle, hacía lo propio, venciendo a Inocencia y Diamantine en la carrera de potrancas.

El doblete se había cumplido y su entraineur ecomionado y quizá corrido por el frío se refugió en la confitería, dispuesto a recibir las felicitaciones y apretones de mano de práctica.

Después de dos años... qué menos.

MAX LINDER

Parece que la actitud de la prensa haciendo su preferido a Max Linder molestó al entraineur Sasso, al punto que en el hipódromo resolvió no hacerlo cumplir su compromiso al hijo de Master Willie.

Efectivamente, constituía un peligro correr a Max Linder en una carrera tan abierta y donde no pagaba buen dividendo.

DIAMANTINE

El fracaso de esta hija de Bridge of Canny, no se supo a qué atribuirlo, pues según manifestaciones de su entraineur, en la corrida que le dió a la par de Charming Girl dominó fácilmente a esta última.

Esto es muchas veces lo que sucede con un animal que por primera vez aparecen en las pistas, y subsanados los inconvenientes del debut, no dudamos que la pensionista le stud Prisionero, en su próxima presentación mejorará notablemente esta performance.

RAMALERO

Después de haber gozado de un largo reposo, vemos que este hijo de Saint Wolf se encuentra anotado en la prueba de potrillos ganaderos a disputarse el próximo jueves.

El descanso dado a Ramalero le ha sentado muy bien, y no dudamos que en su próximo compromiso se conducirá de acuerdo con los buenos ejercicios que en privado viene produciendo.

El miércoles en un ejercicio a que se le sometió sobre mil metros, cubrió dicha distancia en el recomendable tiempo de 0'58"1.

LA AMBULANCIA

Somos de los que creemos que la ambulancia del hipódromo Argentino, presta grandes servicios y el decumplo de ella no es deficiente, evitando que los accidentes que suelen ocurrir en el circo de carreras, tengan mayor importancia.

Sin embargo, como creemos esto, también somos de opinión que con un poco de buena voluntad, los servicios de la ambulancia que nos ocupa, podían ser más eficaces, en accidentes como el ocurrido ayer en la tribuna de profesionales, que sirvió para hacer notar el retardo con que aquella llega, cuando su presencia se requiere en el paddock.

El mal anotado tiene fácil remedio.

FUSTA

Hay animales que impresionan favorablemente, aun sin llegar triunfantes al disco y una performance que nos ha seducido ha sido el de la potranca Fusta que hace pocos días atrás, apenas había podido vencer a Mulhouse.

Al ganar esa carrera dijimos: su triunfo no dice nada, pero es Old Man y en su ecurie se espera que pueda evolucionar rápidamente.

En su carrera de ayer, hemos visto que ha dado un salto grande. Esperemos una nueva carrera para juzgarla.

DALMACIA-L'ESPOIR

Hasta ahora, a pesar del resurgimiento de Marline, la pareja que nos sirve de epígrafe, es la favorita de la Gran Polla de Potrancas, y sin embargo no tienen definitivamente monta designada.

L'Espoir que tenía una carrera bastante favorable ayer, según se nos informa, su ecurie no la presentó, porque pretendía que el jockey que la dirigiera en esta carrera, la volviera a correr en la Polla.

Teniendo en cuenta el interés que tienen todas las caballerizas por tomar parte en estas pruebas, nos parece difícil que quede disponible alguna monta discreta, salvo la eliminación a último momento de alguna competidora, que hasta el momento piensa correr.

DOUBLER

Al hacer su debut este propio hermano de la célebre Dijital, dejó la impresión, a cuantos tuvieron oportunidad de presenciarlo, que sería un producto de porvenir, y así lo ha dejado entrever, pues en los posteriores ejercicios a que se le ha so-

la condición que se comprometa a dirigirla en los clásicos Pueyrredón, Belgrano y Copa de Oro, que son las tres únicas carreras que disputará la gran yegua.

Acosta quedó en aceptar la monta, previa consulta con el señor Arturo Bullrich, propietario del stud Montiel, para dar una contestación definitiva mañana, pero como es muy dudoso que Gran Señor pueda cumplir su compromiso en esas pruebas, puede darse, casi como formalizado el compromiso.

LOS VENCEDORES DE AYER

SUMAS GANADAS

Nombres	Antes	Ayer	Total
Perle	600	4.000	4.600
Inocencia	—	400	400
Diamantine	—	100	100
Rodaballo	—	4.000	4.000
Briand	—	400	400
Ivan Way	—	100	100
Forsight	1.050	3.500	4.550
Infalible	700	350	1.050
Luneville	3.950	100	4.050
Marline	10.200	4.500	14.800
Fusta	4.000	450	4.450
Hada	4.850	100	4.950
Kilinga	27.500	3.500	31.000
Piña	38.900	350	39.250
M. Antoin.	17.325	100	17.425
Clearing	31.072	4.500	35.572
Matatías	31.395	450	31.845
Corchito	30.400	100	30.500
Lanca	9.500	4.500	13.000
J. Valjean	21.550	450	21.000
Gracian	5.050	100	5.150

NOTAS VARIAS

Fué muy comentada la mala largada que ha tenido el favorito Pan Solo en la carrera de vallas.

—Perle se impuso a Voluntad, aprovechando el fracaso de las dos debutantes.

—El triunfo de Rodaballo no fué muy bien aprovechado por su ecurie.

—Briand tuvo mucho mejor figuración que La France a no haber sido por la mala largada que le tocó en suerte, muy posiblemente hubiera sido el ganador.

—Con Arras, su ecurie tenía ayer ilimitada fe de obtener el premio que disputó.

El hermano de Corchito se desempeñó bastante bien; pero sólo ocupó el cuarto puesto.

—Por fin, pudo Forsight obtener un triunfo.

Una vez que ha quebrado la suerte el hijo de Vendôme, puede ganar más de una carrera.

—El favoritismo de Aquilón no tiene justificativo. Se le tiene mucha fe de lo que en realidad merece.

—Infalible es un caballo que corre con muy poca suerte, y a eso puede atribuirse a que hasta el momento no haya podido ganar.

—Marline, después de su carrera de ayer, queda conceptuada como una de las más serias candidatas a la Gran Polla de Potrancas.

—La carrera producida por Carbono ha dejado satisfecho al stud Don Gonzalo.

—La forma de carrera de Islandina parece que se le hubiera dado como una corrida en distancia corta.

—La mala carrera de Perfidia fué especialmente comentada.

—Corchito fué pésimamente dirigido por el aprendiz Barrozo.

El segundo puesto nunca debía haberlo perdido.

—Jean Valjean produjo una carrera muy honorable.

El entraineur Filippi tiene a todo su caballada en excelente estado.

—Entre ganador y placé se repartieron en la reunión de ayer en Palermo $10.905 boletos.

PEQUEÑA ESTADISTICA

Padrillos

Saint Wolf	$	183.200 —
Diamond Jubilee	„	152.000 —
Old Man	„	145.842 —
Jardy	„	117.867 50
Cyllene	„	116.936 —
Polar Star	„	86.825 —
Fulmen	„	72.750 —
Le Samaritain	„	75.276 —
Val d'Or	„	70.100 —
Galloway	„	69.200 —
B. of Canny	„	64.200 —
Greenan	„	50.300 —
Calepino	„	48.450 —
Mehari	„	47.900 —
Your Majestic	„	47.650 —
Druid	„	45.150 —
Américo	„	44.900 —

Caballerizas

Alvear D.	$	93.850 —
Indécis	„	62.400 —
Montiel	„	61.026 —
Atucha J.	„	60.950 —
Armón	„	56.000 —
Don Gonzalo	„	54.386 —
Pajonal	„	54.295 —
Petite Ecurie	„	50.950 —
Don Gonzalo	„	50.386 —
Los Rosales	„	47.268 —
Zubiaurre J. B.	„	43.450 —
Filippi R.	„	42.672 50
Saavedra	„	39.850 —
La República	„	35.500 —
Lagrange	„	33.100 —
Talismán	„	32.350 —

Caballos

Botafogo	$	40.100 —
Berthier	„	38.845 —
Mamita II	„	29.850 —
Charm	„	28.050 —
Precoz	„	27.650 —
Max Linder	„	26.200 —
Dalmacia	„	23.900 —
Well Meant	„	23.500 —
Acróbata	„	22.350 —
Marken	„	22.000 —
Art Nouveau	„	21.500 —
Jean Valjean	„	21.400 —
París	„	21.272 50
Escévola	„	21.100 —

Jockeys

Máximo Acosta	65	carreras
Domingo Torterolo	60	„
Francisco P. Arcuri	40	„
David Englander	32	„
Tomás N. Fernández	25	„
Adolfo Quinteros	24	„
Jesús Bastías	18	„
Ernesto Canessa	17	„
Pedro Cichetti	15	„
Alfredo Navarro	15	„
Manuel Lema	14	„
Francisco Barrozo	14	„

MINGO SONRIE

Siempre hemos creído que Mingo es un buen jockey, pero también creemos que es más diplomático que jockey.

Ayer tuvimos oportunidad de verlo en la confitería del paddock mientras "mariposeaba" de mesa en mesa.

Mingo se prepara a ganar la Polla de Potrancas y sus habilidades diplomáticas para apilarse en la ganadora, están puestas en juego.

A cada ofrecimiento que se le hace, Torterolo sonríe y amablemente responde: tengo Zizaña.

Zizaña, es la muletilla, que usa y mientras tanto ronda y ronda y se escapa de los postulantes inoportunos.

Le ofrecieron ayer, también, a L'Espoir, y... tengo a Zizaña: pero luego del triunfo de Marline, lo notamos muy asiduo en la mesa de Cassino.

Lo interrogamos: ¿Corre a Marline en la Polla, Torterolo?

Pero Mingo sonríe una vez y responde: No, estoy aquí porque me gusta mucho oirlo hablar a Cassino, del training difícil de la potranca y de las causas de sus fracasos anteriores; me la han ofrecido, pero a él y a Pais, les he dicho que me esperen, porque yo... tengo a Zizaña.

Y sonriendo, el jockey diplomático se fué.

HONTIZER

Se trata de un inédito hijo de Pear River en quien la caballeriza Don Gonzalo cifra muchas esperanzas, pues en los ejercicios a que viene siendo sometido se desempeña en forma de esperar mucho de él.

El pensionista del entraineur Cardoso, que hará su debut el próximo jueves, lo hará en condiciones de iniciar su campaña en las pistas obteniendo su primer triunfo.

El miércoles, en un trabajo a que fué sometido a la par de Chispazo II, el hijo de Pearl River se condujo en forma muy seductora.

EL JOCKEY ENGLANDER

El público de las tribunas populares, público sobremanera impresionista, que en breve lapso de tiempo aplauden o silban a sus ídolos, hizo ayer objeto de sus demostraciones hóstiles al jockey Englander, que al trote largo desfilaba ante las tribunas, a fin de exponerse al menor tiempo posible a la tormenta.

El chubasco arreciaba a medida que las carreras se sucedían con suerte adversa para el jockey de La France, Briand y Calia, y francamente lamentamos que a Englander lo hayan hecho blanco de sus silbidos en las tribunas populares.

Cualquiera tiene un mal día y Englander tuvo ayer uno terrible, que peor castigo que ese.

LA MONTA DE DIJITAL

El diálogo que publicábamos ayer referente a la monta de Dijital, ha tenido la solución que nos imaginábamos. El señor Diego de Alvear quiere cambiar de jockey para la hija de Calepino y al efecto le ha ofrecido la monta a Máximo Acosta, con

LA SECCION DE LOS NIÑOS

LA MUÑECA LOLÓ

UNA SORPRESA ORIGINAL

I

He aquí pequeños y queridos lectores de LA EPOCA, una escena que os hará reir. Tres personajes parecen constituirlo. Dos perritos hermanos, muy juguetones y traviesos y una muñeca, llamada Loló, son los únicos protagonistas que se ven. Hay, sin embargo, otro, muy interesante para el caso que permanece ignorado por los perritos juguetones y por ustedes, queridos niños.

¿Qué será?

ló, y han dicho:

—Ya tenemos con quien divertirnos.

En el primer momento, los perritos desconfían de Loló. A la verdad que la cosa no es para menos. Ella está tan bien vestida, semejando, fácilmente, una persona. Los perritos la observan desde lejos. Quieren acercarse para entretenerse y tienen miedo. Por el tamaño de Loló los perritos piensan en que no puede ser una persona, pero cuando más

Será... será... diréis vosotros. Apuntad en un papelito el nombre de la cosa que os parece escondida y esperad hasta dentro de breves días en que quedará descifrado el enigma.

Por lo pronto, observad detenidamente el grabado. Los perritos quieren divertirse un rato. Como son tan juguetones, cualquier cosa les distrae. Han visto a la muñeca Lo-

miran la cara y el traje, más dudan si será o no una muñeca. Y lo peor del cuento, es que los perritos ignoran, como nosotros queridos niños, la sorpresa del final.

Por hoy, dejad a los perritos, con cara desconfiada, a ver si se aproximan o no a Loló y pensad en qué manece oculta capaz de producir un disgusto a uno de los traviesos animales.

DEPORTES

FOOTBALL

ASOCIACION ARGENTINA DE FOOTBALL

Reunión del consejo divisional—

En la última sesión celebrada por los miembros del consejo divisional de la Asociación Argentina de Football, fueron tratados y resueltos los siguientes asuntos:

Suspensiones—

Suspender por cuatro años al jugador Candelario Cufré; por tres años a Mariano Perazzo capitán del equipo del Club El Parque; por dos años, a los jugadores del mismo equipo, Antonio Urso y Roberto Gibertini, por haber agredido a un juez que dirigió un partido oficial; amonestar a la comisión directiva del mismo club, clausurar su campo deportivo y descalificar al equipo de segunda división.

Concesión de puntos—

Conceder los puntos reglamentarios a los equipos de segunda división del Club Estudiantes de Bernal, en el partido que debió disputar con el Club River Plate y al Club Juncal, en el partido con el Club Estudiantes de Belgrano.

Resultados de un match—

Al equipo de segunda división del Club Sportivo Francés se le dió por ganado el partido que debió jugar con el equipo de igual categoría del Club Adrogué.

Penas disciplinarias—

Se impusieron penas a los siguientes jugadores:

Ramón Tozzi, Emilio Ferrari, Pedro Grache, José García, E. L. Lahuhe, E. Moresino, Juan Bonadi, Vicente Franco, Vicente Gago, Angel Rivero, Ramón Velázquez, Custodio Saluzzi y J. Pesce.

CAMPEONATO ESCOLAR

El próximo jueves se jugarán los siguientes partidos por el campeonato escolar:

Segunda división. — Sección A.— Huérfanos de Militares v. Instituto Libre A; Carlos Ma. de Alvear v. Aquilano; C. Pellegrini v. Estudiantes Industriales B; M. Belgrano B v. D. F. Sarmiento.

Sección B — Instituto libre v Estudiantes Industriales A; Internacional de Olivos v. Lacordaire; M. Belgrano A. v. J. M. de Pueyrredón.

Tercera división. — Educación Secundaria v D. F. Sarmiento; C. Pellegrini v. Normal de Profesores; La Salle v. J. M. de Pueyrredón; Estudiantes Industriales v. M. Belgrano.

LIGA VENDEDORES DE DIARIOS

El match de ayer

Se llevó a cabo ayer por la tarde el anunciado match entre un team combinado de primera división y otro constituído por los "canillitas" que jugarán el 15 del mes próximo en Montevideo.

Numerosa concurrencia asistió al encuentro que fué matizado por jugadas e incidencias notables, aplaudidas entusiastamente por el público.

Al llamamiento del referee, los equipos se alistaron de la siguiente manera:

Canillitas. — Camacho. Gaete y Vieyra; Zarlenga. Careta y Médici; Viggita, Feola, Botachi, Mellino y Rubo.

Combinados: A. Coll; F. Schweiwzer y A. Bruno; S. Sayanes, S. Pardo y P. Polimeni; P Calomino, G. Dannaher, M. Hiller, J. Melina y E. Fernández.

En el primer halftime el team de los "canillitas" dominó visiblemente a su rival, aprovechando la ventaja que le otorgaba el viento que corría a su favor. No obstante ello, en este tiempo no hubo goal debido a la buena actuación del equipo de combinados.

En el segundo tiempo, el team de la Asociación atacó en repetidas ocasiones sin obtener ventajas debido a la buena actuación de Camacho. A los 11 y 25 minutos de este período los "canillitas" marcaron dos goals, terminando el tiempo reglamentario con el siguientes resultado:

Liga Vendedores de Diarios	2
Combinados	0

ECOS DEL MATCH INTERNACIONAL

Nuestro colega "La Razón", de Montevideo, hace las siguientes apreciaciones con respecto al match internacional jugado el miércoles último en Montevideo:

"Las sensaciones amables son las menos duraderas. Y tal es lo que nos ha ocurrido, después del reciente triunfo en el Rosario. Nueve días transcurrieron, y lo que fuera satisfacción por la victoria se trocó en la amargura del contraste. Ni el football siquiera escapa a esa ley humana e ineludible que tiene un dolor para cada alegría. Ayer, la ley se puso de manifiesto, y los laureles aun frescos del match por la Copa Asociación Argentina se deshojaron por completo.

"Digámoslo desde ya: las medallas del ministerio de instrucción pública, se perdieron merced a una hostil confabulación de la suerte. Nuestro team, aun, cuando jugó mal, tuvo siempre méritos más sobrados que su adversario para vencer. Esto puede dar una pauta de lo que fué el match. Dos teams completamente inarmónicos hubo frente a frente, pero hubo también uno de ellos que se impuso netamente sobre su contrincante durante una buena mitad del match. Y fué ese team, precisamente, el que, por una curiosa volubilidad de la suerte, resultó el vencido. Así las cosas, justo es que lamentemos mayormente la derrota.

"Tuvo el match dos aspectos: el primero, cuando las ventajas del viento estaban para los argentinos, de real equilibrio en las jugadas; y el segundo, en circunstancias en que esas ventajas fueron nuestras, de indiscutible supremacía de los uruguayos. Y, sin embargo, perdió... Fué esto, por una serie de circunstancias combinadas en contra nuestra. El desconcierto de los forwards, la infelidad del arquero... Porque los primeros, que son ahora blanco de todas las iras, tienen tan sólo una parte de culpa: no hicieron goals, bien es cierto, pero no deben cargar con la responsabilidad de las consecutivas caídas de nuestra ciudadela.

"Nuestro quinteto delantero—empecemos por él—fué sumamente defectuoso: Careció de dirección y de tino. Los hombres no se entendieron, no combinaron. Baste un detalle: los punteros no recibieron una sola vez, durante los 90 minutos del lance, un pase del centro forward. Los insides, por su parte, secundaron ese juego. Y fué así como, en medio de ese individualismo de los ágiles, se malograron todas las jugadas. Aún en el segundo tiempo, cuando nuestro imperio fué absoluto, Isola pudo permanecer tranquilo. Hubo a lo sumo un shot de Gradín y otro de Monjelar que llegaron al arco. Y tres o cuatro desviados. Paremos de contar.

"Y no se diga que la línea media no les prestó apoyo. La pelota estaba allí, durante largo rato, en las mismas lindes del área peligrosa.

"Quedamos, pues, en que, jugando como se jugó, no hubo un solo hombre que brillara en el quinteto. Los centrales quedaron anulados por su individualismo y los wings por sus compañeros.

"Mejor anduvieron las cosas en la defensa. Fué allí, como siempre, Varela, el mejor hombre. Tal vez el mejor hombre del field. Compañeros eficaces, Banzino y Pacheco. No tanto Foglino y Rodríguez, especialmente el primero, que al principio descorazonó por completo a sus parciales. Y luego, Saporitti, que estuvo en la más infortunada de sus jornadas deportivas.

"Del equipo argentino sólo diremos una cosa, y contundente. Fué peor, mucho peor que el uruguayo. Su triunfo fué consecuencia de la acometividad de un solo hombre: Marcovechio. Nada más hizo en el match, pero marcó 2 goals. Y, para la solución positiva del lance, esto era lo esencial.

"También en este cuadro se reprodujeron los defectos del nuestro: los wings abanderados, y el terceto central confiado en su sola acción. En la defensa, en cambio, la acción fué más consciente".

TIRO

TIRO FEDERAL DE LA PLATA

La secretaría de esta institución nos remite los resultados generales del último concurso realizado en el stand de La Plata:

Categoría A — 1o. J. Bernard, 106 puntos, medalla de plata cruz azul grande; categoría B — 1o. L. Beschoff, 101, alfiler de plata; categoría C — 1o. A. Pozzi, 77, medalla de plata de primera; 2o. G. Orsini, 74, medalla de cobre; categoría D — 1o. J. Carnicero, 86, medalla de plata cruz azul grande; 2o. D. Igarzábal, 83, medalla de plata de tercera; 3o. B. Magi, 77, medalla de cobre.

Revólver C — 1o. S. Carnicero, 75 puntos, alfiler de plata.

PELOTA

RACING CLUB

Durante los días 23, 24, 25, 26 y 27 del mes en curso se disputarán los siguientes partidos de pelota por el campeonato interno de este club.

Paleta, sección D, julio 23, a las 8 p. m., P. Balseilla y R. Balseilla v. A. Marcovecchio y A. Reyes. Sare, sección C, a las 9 p. m., G. Bacco y J. Scabiolo v. A. T. Brignole y A. Leguizamón. Paleta, sección B, a las 10, P. L. Aquerreta y E. Aquerreta v. J. Albaytero y J. Ohaco. Sare, sección B, a las 11, H. Dossi y F. Oazar v. J. Rigiardo y P. Fontanarosa. Paleta, sección D, julio 24, a las 8 p. m., L. Molle y P. Santistebar v. P. R. Etchegaray y L. Bologne. Sare, sección C, a las 9, R. Varela v. J. Cometta y G. Erice y A. Gorosabel. Paleta, sección B, a las 10, E. Rolandelli y H. Durruty v. H. Montes de Oca y A. Corradi. Sare, sección B, a las 11, A. Ohaco y P. Garré v. P. Gabelich y M. Valdez. Sare, sección C, julio 25, a las 8 de la noche, C. Comaschi y J. Goyechea v. P. Duarte y G. Kelsey. Paleta, sección C, a las 9, J. L. Amadeo y L. Carbone v. J. Goyechea y L. Lafarga. Paleta, sección B, a las 10, A. Peirano y A. Albornoz v. P. Gabelich y H. Dossi. Sare, sección A, a las 11, A. Olazar y A. Ramos v. R. Martín y E. Grassa: julio 26, a las 8 p. m., paleta, sección C, J. Goyechea y R. Lafarga v. J. Tourreilles y M. G. Vidal. Paleta, sección C, a las 9, A. T. Brignole y A. Leguizamón v. P. Meriggi y B. Brignone. Sare, sección B, a las 10, H. Martín y E. Rolandelli v. P. Gabelich y M. Valdez. Paleta, sección B, a las 11, J. B. Tourcilles y E. Grassa v. J. Urraza y L. T. García. Paleta, sección C, julio 27, a las 8 p. m., P. Meriggi y S. Bignone v. J. Lizaso y A. Lizaso. Paleta, sección C, a las 9, E. Sixto y J. Panizza v. A. Capurro y A. Amarilla.

Deportes extranjeros

EL AUTOMOVILISMO EN ESPAÑA

La vuelta a Cataluña

Ultimamente se realizó en España una importante carrera de automóviles denominada Vuelta a Cataluña, en la que intervinieron fuertes cultores de ese deporte en la península.

Esta prueba que había despertado gran interés en los centros deportivos de España, finalizó con los siguientes resultados:

Primera categoría: Copa de Honor, al coche número 25, Elizalde II, de don Alfonso Llobet.

Segunda categoría: Copas de Honor, a los coches número 7, Hispano-Suiza II, de don Julio Marial, y número 2, Lancia, de don José Freixa.

Estos dos coches sumaron igual número de puntos, y, con muy buen acuerdo, el comité optó por conceder dos copas, considerando "ex-equo" a los dos coches.

Copa de la Mancomunidad de Cataluña: Para el coche que pase por los controls secretos con mayor exactitud. Al número 25, Elizalde II, de don Alfonso Llobet.

Copa de la Atracción de Forasteros, para el coche que resulte mejor clasificación, al número 7, Hispano-pietarios residan fuera de Barcelona, al número 2, Lancia, de don José Freixa, de Tarrasa.

Copa Lucas, para el coche que obtenga mejor lugar en la clasificación entre los que hayan efectuado la carrera llevando, por lo menos, dos señoras, al número 7, Hispano-Suiza II, de don Julio Marial.

Copa Cervelló, para el coche que efectúe la primera etapa con mejor clasificación, al número 7, Hispano-Suiza II, de don Julio Marial.

Copa Vichy Catalán, para el coche de la segunda categoría que se clasifique mejor en el recorrido Olot-Caldas de Malavella, al número 26, Elizalde I, de los señores Pujadas y Llobet.

Copa Agua Imperial, para el coche de la primera categoría que se clasifique mejor en el recorrido Olot-Caldas de Malavella, al número 24, Abadal-Buick VII, de don Eloy Pomés.

Copa Red Room, de Tarrasa, para el coche mejor clasificado en las dos etapas de la última jornada, al coche número 20, Abadal-Buick III, de don Francisco S. Abadal.

Premio Agua Vilajuiga, para el coche que termine la prueba con mejor clasificación entre los que tienen más de cinco litros de cilindrada, al coche número 30, Stutz I, de don Eusebio Bertrand y Serra.

Medallas de oro: De la primera categoría fueron adjudicadas dos a los coches de los señores Pujadas y Llobet, Elizalde II y al de don José Banús, Fiat.

De la segunda categoría, a los coches de don F. O. Rissmann, King; de don Carlos Llusá, Chewrolet I; de don F. A. Puig, Maxwell; de don Juan Llusá, Chewrolet II; de don Rafael Bianchi, Abadal Buick II; de don Francisco S. Abadal, Abadal Buick III; de don Pascual Sogas, Abadal Buick IV; de don Salvador Elizalde, Elizalde III; de M. Marc L'Huillier, Elizalde IV; de don Eusebio Bertrand y Serra, Stutz I y de don Enrique Casanovas, Stutz II.

Medallas de plata: De la primera categoría, fueron adjudicadas tres a los coches de don Joaquín Vivó, Dion Boutton; al de don José Valls Taberner, Scripps-Booth, y al de don Emilio Soler, Hispano-Suiza I.

Segunda categoría: Correspondieron a don Pedro Sampere, Mitchell; don E. Pomés, Abadal Buick VII, don Santiago Soler Mata, Hispano-Suiza III; don Felipe Batlló, España; don Isidro Maristany, Abadal Buick V, y don Mariano Rojas, Singer.

VARIAS

SOCIEDAD SPORTIVA ISRAELITA

Ha quedado constituita de la siguiente manera la comisión directiva de la Sociedad Sportiva Israelita:

Presidente, S. Citrinovich; vicepresidente, S. Kicelloff; secretario, P. Dunaerisky; prosecretario, J. Ortner; tesorero, S. Ring; protesorero, S. Rotman; vocales, J. Hojinan E. Fonaroff, D. Gauld, H. Perald y A. Segal; revisores de cuentas, N. Rosenblit, S. Kaflansky y P. Varan.

AVISOS ECONOMICOS

Servicio doméstico 0.20 ctvos. por publicación hasta 20 palabras.

VARIOS

AGENCIA DE INVESTIGACIONES particulares "Fiat-Lux" autorizada, seguimientos, paraderos, vigilancias, etc. Tucumán 1517.

LIBROS SE COMPRAN DE TODAS clases. Se va a domicilio. Pago al contado. Avisar: Don Juan, Reconquista 320.

LUSTRADOR DE BOTINES SE NEcesita competente, Corrientes 1716.

PERRA DE CAZA VENDO, MAESTRA para y trae, Constitución 2560.

MODAS: SOMBREROS
LUTOS Y FANTASIAS
Gran liquidación de invierno
a precios excepcionales
"MAISON BLANCHI"
M. EZQUERRA y Cía.
Sta. Fe. 2112 U. T. 1979 Juncal

PROFESIONALES

ABOGADOS

Estudio de los doctores
José María Sáenz Valiente y Andrés Ferreyra
Abogados
Lavalle 1312 U. T. 4240 Libertad

Dr. Vicente C. Gallo
Estudio: Avenida de Mayo 1411
U. T 665 (Libertad)

Dr. Fernando Saguier
Estudio: Florida 440
U. T. 6087 (Avenida)

Dr. Hipólito Leys
Estudio: Lavalle 930. U. T. 3008 L.

Dr. Domingo E. Salaberry
Defensa 188

Dr. Pedro A. Fox
Estudio: B. Mitre 734

D. Leonardo Pereyra Iraola
Estudio: Florida 880. U. T. 1201 (Avenida); Esmeralda 1212, U. T. 1521 (Juncal).

Dr. Antonio Borda Roca
Abogano
Estudio: Corrientes 1455. U. T. 5877 (Libertad).

INGENIEROS

L. Alberto Barrionuevo
Ingeniero civil
Estudio: San Martín 522, Dto. 4

Ciriaco E. Romero
Fundador y dirigente de la Liga de Obreros Radicales. Delgado 1026, Buenos Aires.

Ernesto Newbery
Ingeniero civil. — Galería Güemes. Escritorio 428. — U. T. 2028 (Avenida), Buenos Aires.

MEDICOS

ANALISIS LABORATORIO Y FARMACIA Abierto Día y Noche
SUIPACHA 477 U. T. 316, Libertad DOCTORES **NELSON**

Dr. E. G. Figueroa
Afecciones intestinales, estómago y abdominales, tratamiento especial de las hemorroides. — Santa Fe número 1272. De 4 a 5 de la tarde.

Dr. Luis I. Fuentes
Nariz, garganta y oídos. Médico del hospital Clínicas. Ex médico interno del hospital T. Alvear. Consultas de 3 a 5.— Maipú 377. Unión Telefónica 934 (Avenida).

Dr. Enrique E. Manson
Médico del Hospital Rivadavia. Señoras, Partos y Cirugía abdominal. — Consulta de 2 a 4 Montevideo 927.— Director del Sanatorio Althabe, Crispo y Mánson de la calle Estados Unidos 1038.

CASA IRIBARNE

DE LOS HIJOS DE JUAN IRIBARNE

COCHERIA

416 - CALLAO - 416

Carruajes — Automóviles — Servicio fúnebre

TELÉFONOS { Union Telefónica 620, Libertad; " " 994, Libertad; Cooperativa Telefónica 51 Central

La casa no tiene sucursal

COCHERIA TACUARI
Sucesores de
IRIBARNE & Cía
NO CONFUNDIR
TACUARÍ 344

AVISOS FUNEBRES

MISAS Y FUNERALES

DESIDERIA RACEDO DE BENAVIDEZ, q. e. p. d., falleció el 7 de febrero de 1917. La comisión directiva de la Sociedad Protectora de Huérfanos de Militares, invita a sus socios familia y relaciones de la extinta, a la misa que en sufragio de su alma se celebrará el lunes 23 del corriente, a las 10 a. m., en la capilla del colegio, Rivadavia 5536.

DOCTOR NICOMEDES REYNAL — q. e. p. d. — falleció el 20 de julio de 1916, confortado con los auxilios de la santa religión y la bendición papal. — Su esposa, Margarita Espinosa de Reynal; sus hijos, Arturo Nicomedes, Saturna R. O. Córdoba, Tomás y Jaime Reynal O'Connor, sus hijos e hijas políticas, sus nietos nietos políticos, bisnietos; su hermano, Carlos Reynal; y demás deudos, invitan a sus relaciones a las misas de cabo de año que por el eterno descanso de su alma, se rezarán en la iglesia de Nuestra Señora de Monserrat, el viernes 20 de julio, a las 10 a. m.—El duelo se despedirá por tarjeta.—Favor que agradecerán.

MARÍA GANDUGLIA DE DONES — q. e. p. d. — Falleció el 20 de julio de 1916, confortada con los auxilios de la santa religión y la bendición papal. — Su esposo Gregorio C. Dones; su hija, Ana María Dones de Salas; su hijo político, Armando Salas; sus nietitos, Ana María Clara y Armandito Salas Dones; sus hermanos, Pedro, Luisa, Teresa y Tulio Ganduglia; su señora madre política María Correa de Dones; sus hermanos políticos, Feliciano Dones, Catalina C. de Ganduglia, Gregorio E. Imasnahar y Lola Raffo de Ganduglia; sobrinos, sobrinos políticos y demás deudos, invitan a sus relaciones al funeral que por el eterno descanso de su alma se celebrará en la iglesia de San Nicolás de Bari, el viernes 20 del corriente, a las 10.30 a. m. —El duelo se despedirá por tarjeta.

CONVOCATORIAS

BANCO HIPOTECARIO NACIONAL. — SE hace saber al público che han sido suspendidos en sus efectos, en virtud de la denuncia hecha por el Banco Holandés de la América dedl Sud, ante el escribano señor Francisco N. Larguía en 14 de marzo próximo pasado, y a los fines establecidos en los artículos 752 y siguientes del código de comercio, los cupones cuya numeración se establece a continuación:

Serie "K", vencimiento Febrero 1916, catorce cupones de $ 12.50 c|u. números 35; 1781; 2379; 2880; 3068; 3132; 4347; 4348; 4425; 5058; 7837; 8389; 9313; 10.623 vencimiento Febrero 1916, cincuenta y cuatro cupones de $ 25 c|u. números 537; 1304; 6053; 7288; 8413; 8647; 9.502; 11.008; 11.619; 11.623; 14.293; 17.806; 21.154; 21.634; 23.131; 23.249; 23.734; 28.874; 29.616; 29.850; 31.616; 34.355; 35.952; 36.882; 37.745; 39.885; 39.886; 39.887; 43.143; 43.312; 43.688; 43.701; 43.710; 44.056; 44.057; 44.592; 46.694; 47.836; 48.770; 49.959; 49.960; 49.961; 50.204; 51.724; 51.725; 51.885; 52.298; 53.229; 54.379; 55.314; 56.275; 56.276; 59.317; 62.040.

Serie "L", vencimiento marzo 1916, treinta y dos cupones de $ 15 c|u. números 178; 487; 760; 2818; 3251; 3604; 4559; 4569; 4609; 4641; 4778; 4997; 5745; 6282; 6586; 6586; 6665; 7463; 7584; 7903; 7934; 9253; 10.092; 10.316; 10.807; 11.174; 11.704; 11.705; 11.807; 12.635; 13.304; 14.552; 14.619; vencimiento marzo 1916, ciento noventa y cinco cupones de pesos 30 c|u. números 310; 1772; 1778; 2315; 2734; 2905; 3513; 3911; 3946; 4413; 5674; 6181; 68 90; 8617; 11.565; 11.578; 12.258; 12.505; 14.179; 15.497; 15.786; 15.997; 17.158; 17.310; 17.854; 18.202; 18.321; 18.379; 18.440; 19.854; 20.656; 21.798; 22.370; 22.598; 22.728; 22.733; 23.613; 24.328; 24.883; 27.493; 28.666; 29.359; 29.260; 29.461; 29.597; 30.397; 30.904; 30.926; 31.348; 31.479; 31.592; 31.501; 31.502; 31.503; 31.524; 32.588; 32.623; 33.561; 33.326; 33.882; 33.964; 34.694; 34.695; 34.733; 34.820; 34.867; 34.868; 35.179; 35.519; 35.520; 35.777; 35.840; 36.183; 36.214; 36.395; 37.477; 37.478; 37.479; 37.658; 39.290; 41.235; 41.255; 41.301; 41.405; 41.495; 41.599; 41.962; 41.985; 42.488; 42.629; 42.779; 42.889; 42.944; 42.722; 43.739; 44.967; 45.231; 45.690; 45.993; 45.394; 46.731; 46.737; 47.727; 47.994; 48.297; 48.418; 48.711; 48.762; 49.849; 52.298; 50.740; 50.870; 51.582; 52.815; 52.890; 52.891; 52.896; 52.537; 53.783; 53.894; 54.429; 54.645; 54.846; 54.857; 55.401; 56.235; 56.329; 58.552; 59.684; 59.686; 59.714; 59.883; 59.994; 60.269; 60.303; 61.475; 61.494; 61.674; 61.734; 61.823; 61.824; 62.688; 62.895; 62.927; 62.987; 63.503; 63.577; 64.222; 64.467; 64.468; 64.743; 64.981; 65.198; 65.651; 65.652; 66.769; 66.925; 68.606; 68.903; 69.621; 70.461; 70.991; 71.862; 71.987; 72.495; 72.921; 74.841; 74.842; 74.880; 74.892; 76.825; 76.969; 77.748; 78.815.

Estos cupones representan un valor de siete mil ochocientas cincuenta y cinco pesos moneda nacional de curso legal.

Buenos Aires, junio de 1917. — A. Díaz, gerente. 3914 v. Agosto 2.

LEDESMA SUGAR AND REFINING COMPANY Ltd. — Sociedad Anónima. — Convocatoria. — El directorio convoca a los señores accionistas para la asamblea general extraordinaria que tendrá lugar el día 4 de agosto próximo, a las 4 de la tarde, en las oficinas de la sociedad, calle Sarmiento 459, 2.o piso, para tratar y resolver la siguiente

ORDEN DEL DIA

1.o Lectura, discusión y ratificación del convenio celebrado con el Banco Francés del Río de la Plata con fecha 6 del corriente por ante la Exma. Cámara de Apelación en lo Comercial, en cuya virtud quedan terminados todos los juicios iniciados por dicho Banco;

2.o Comunicación de las personas nombradas por el directorio de la Compañía para formar parte de la Comisión Administradora;

3.o Nombramiento de dos accionistas para aprobar y firmar el acta de la asamblea. — Buenos Aires, julio 14 de 1917. — El Directorio. 4185 v. Ag. 4.

SOCIEDAD ANONIMA "LA EDIFICADORA de Avellaneda". — Por resolución del Directorio y en cumplimiento a lo que dispone el artículo 22 de los Estatutos, se convoca a los señores accionistas a la asamblea general ordinaria que tendrá lugar el martes 31 del corriente a las 8.30 p. m., en el salón del "Centro Gallego", Avenida General Mitre número 782, de esta ciudad, para tratar la siguiente

ORDEN DEL DIA:

a) Consideración de la Memoria, Balance General y Cuenta de ganancias y pérdidas, correspondiente al ejercicio vencido el 30 de junio ppdo.

b) Distribución de utilidades.

c) Elección de tres directores titulares y un director suplente por tres años, en reemplazo de los señores Oscar Schnaith, Felipe Maquirriain, Eduardo Sambrizzi, Juan B. Castelli, quienes cesan en sus mandatos, y de dos síndicos por un año en reemplazo de los señores Juan P. Recondo y Celedonio J. Peralta.

d) Designación de dos señores accionistas para aprobar y firmar el acta en representación de la asamblea. — Por orden J. B. Calderwood, gerente.

Nota. — Los accionistas que deseen concurrir a la reunión, deberán presentar sus acciones, o un certificado de depósito de un Banco, a la gerencia, a más tardar 5 días antes de la fecha señalada para la asamblea, a fin de obtener la boleta de entrada con anotación del número de votos que les corresponda. Los accionistas podrán hacerse representar por carta-poder, cuyo formulario puede solicitarse en la gerencia. 4189 v. Julio 31.

MARINA MERCANTE ARGENTINA. — SOciedad anónima de navegación. — Primera convocatoria. — Se cita a los señores accionistas, de acuerdo con el artículo 22 de los estatutos, para la asamblea ordinaria que debe celebrarse el 31 del corriente mes, a las 4 de la tarde, en el salón de asambleas de la Bolsa de Comercio, para tratar la siguiente orden del día:

1.o Lectura y aprobación de la memoria, balance, cuenta de ganancias y pérdidas e informe del síndico sobre estos documentos, correspondientes al ejercicio vencido el 30 de junio último.

2.o Distribución de utilidades.

3.o Elección de tres directores por el término de tres años de acuerdo con el artículo 26 de los estatutos sociales, que terminan su mandato. Elección del síndico titular y del síndico suplente, por el término de un año.

4.o Designación de dos señores accionistas para que formulen, aprueben y firmen con el presidente, y secretario el acta de esta asamblea.

De acuerdo con el artículo 29 de los estatutos se previene a los señores accionistas, que para poder concurrir a la asamblea es necesario que depositen sus acciones o los certificados bancarios, con designación de los números de los títulos, en la oficina de esta sociedad, calle 25 de Mayo número 195, con dos días de anticipación a la fecha fijada. — Buenos Aires, julio 12 de 1917. — El secretario. 4915 v. Julio 31.

MARINA MERCANTE ARGENTINA. — (SOciedad anónima de navegación. — Primera convocatoria. — Después de efectuada la asamblea ordinaria, se convoca a los señores accionistas para la asamblea extraordinaria que se realizará en el mismo local y el mismo día, para tratar lo siguiente:

1.o Consideración de una solicitud presentada por varios señores accionistas que indican la conveniencia de la liquidación de la sociedad.

2.o Modificación de los artículos 14, 20, 21, 25, 30, 43 y 63 de los estatutos.

3.o Designación de dos señores accionistas para que formulen, aprueben y firmen con el presidente y secretario el acta de esta asamblea.

Se previene a los señores accionistas que para la celebración de esta asamblea extraordinaria se requiere la presencia de socios que representen las tres cuartas partes del capital, y el voto favorable de socios presentes que representen la mitad del capital, por lo menos, de acuerdo con lo que determina el artículo 20 de los estatutos. — Buenos Aires, julio 12 de 1917. — El secretario. 4192 v. Julio 31.

SOCIEDAD ANONIMA MERCADO DE ABASto Proveedor. — De acuerdo con lo establecido por el artículo 21 de los estatutos sociales, se convoca a los señores accionistas, a Asamblea General Ordinaria para el domingo 5 de agosto próximo a las 3 p. m., en el local de la gerencia del Mercado, calle Lavalle y Laprida, para tratar la siguiente

ORDEN DEL DIA

1.o Designación de dos señores accionistas para que aprueben y subscriban el acta de la asamblea.

2.o Lectura y aprobación de la Memoria, Balance General, cuenta de Ganancias y Pérdidas y distribución de beneficios.

3.o Elección de cuatro directores titulares por dos años, tres directores suplentes por un año y síndico titular y suplente.

Nota: Se previene a los señores accionistas que, de acuerdo con el artículo 27 de los Estatutos: Con anticipación de tres días al fijado para la asamblea, cada accionista deberá depositar en la secretaría de la sociedad sus acciones, para obtener un recibo y una entrada con la especificación de los votos que le correspondan. A los mismos efectos se admitirán los certificados de acciones o títulos provisorios expedidos por los Bancos de la Capital Federal, con la indicación de la serie y número de cada título.

Buenos Aires, julio 17 de 1917. — Antonio Quinterno, secretario. 4167 v. Agosto 5.

"LA MUNDIAL". — COMPAÑIA DE SEGUROS. — De acuerdo con el artículo 21 de los estatutos de esta Compañía, se convoca a los señores accionistas a la asamblea general ordinaria que tendrá lugar el lunes 6 de agosto del corriente año, a las nueve y media de la noche, en la oficinas de la Compañía, Avenida de Mayo N.o 847, para tratar la siguiente

ORDEN DEL DIA:

1.o Lectura del acta de la asamblea anterior.

2.o Lectura y aprobación de la Memoria y Balance correspondiente al sexto ejercicio.

3.o Aprobación de la distribución de utilidades.

4.o Elección de dos directores en reemplazo de los señores Elbio A. Coelho y Julio Baños, que terminan su mandato.

5.o Elección de un síndico titular y un síndico suplente en reemplazo de los señores M. Martínez Pérez y Ricardo D. Balaustegui, que terminan su mandato.

Buenos Aires, 20 de julio de 1917. — Joaquín Gorina, Director General.

Nota: Copia del artículo 23 de los estatutos. "Para que los accionistas puedan "entrar a la asamblea, se requiere que "depositen sus acciones en la Dirección "General de la Sociedad, hasta tres días "antes del fijado para la asamblea, en "donde obtendrán una tarjeta de entrada, "en la que constará el número de votos "a que tienen derecho. Esta tarjeta será "firmada por el Director General".

Joaquín Gorina, Director General. 4186 v. Agosto 3.

BANCOS

BANCO HOLANDES
DE LA AMÉRICA DEL SUD
Bmé. Mitre 300, esq. 25 de Mayo
Buenos Aires
Casa Matriz: AMSTERDAM
Sucursales: RIO DE JANEIRO, Rua Candelaria 21
Agencia N.o 1, Corrientes 1900 esquina Río Bamba.
Agencia N.o 2, Berisso (Provincia de Buenos Aires).

Realiza toda operación bancaria

	Florines
Capital autorizado . .	25.000.000
Id. emitido y realizado.	14.000.000
Fondos de reserva . .	1.865.000

Corresponsales en todas las ciudades importantes del mundo.

THE NATIONAL CITY BANK OF NEW York. — Fundado en 1812. — Sucursal en Buenos Aires: San Martín 84.

Capital y sobrante. $ 67.000.000 oro
Total de recursos. " 600.000.000 "

Se abonan intereses á razón de 4 o|o anual en Caja de Ahorros, admitiéndose depósitos desde diez pesos en adelante.

Se abonan intereses á razón de 1 o|o anual sobre depósito en cuenta corriente.

Se conceden tipos especiales sobre depósitos á plazo fijo. Solicitamos la cuenta de Vd. Transferencias telegráficas. Créditos comerciales. Giros sobre el exterior. Cartas de crédito.

BANCO COMERCIAL ITALIANO. — Fundado en el año 1896. — Bartolomé Mitre 460 al 468.

Sucursales: San Juan 1361, Rivadavia 2541, Corrientes 3002 y Bernardo de Irigoyen 1389-93.

Capital autorizado .	$	10.000.000
Capital subscripto. .	"	5.000.000
Capital realizado. .	"	5.000.000
Reservas	"	800.000

Abre cuentas corrientes, depósitos á plazo fijo y Caja de Ahorros, descuentos, cobranzas, compra y venta de títulos, se dan cartas de crédito, giros telegráficos y á la vista y á plazo, sobre cualquier punto de Europa.

Administra propiedades, haciendo adelantos sobre alquileres, encargándose de remitir las rentas á cualquier punto.

Compra y vende billetes de Bancos italianos, franceses, uruguayos ó cualquier valor.

Ordenes de pago sobre todas las oficinas postales de Italia, Francia y España.

Abona por año:

Por depósitos en cuenta corriente	1	o|o
A plazo fijo de 30 días. . .	2	"
A plazo fijo de 60 días. . .	3	"
A plazo fijo de 90 días. . .	4	"
A plazo fijo de 180 días. .	4 1|2	"
A plazo fijo de 1 año. . .	5	"
En Caja de Ahorros después de 60 días	4	"
En liras italianas con giros sobre Italia. . . .	3	"
Por depósitos que se emplearán en préstamos hipotecarios al plazo fijo de un año. . .	6	"

El Banco hace toda clase de operaciones bancarias.

Horario de las sucursales: de 10 a. m. á 3 p. m.; de 5 á 6.30 p. m. — Domingo Repetto, gerente.

BANCO DE ITALIA Y RIO DE LA Plata. — Casa central: Bartolomé Mitre 434 al 448. — Sucursales: En la capital, N.o 1, calle Corrientes esquina Pueyrredón. N.o 2, Avellaneda, Montes de Oca número 2039; N.o 3, Paseo de Julio número 1258; N.o 4, Calle Moreno número 2800; N.o 5, calle Rivadavia número 8449. En el interior: Rosario de Santa Fe, La Plata, Bahía Blanca, Paraná, Concordia, Gualeguaychú, Gualeguay, Uruguay, Victoria, La Paz (E. R.), 3. Resistencia (Chaco).

Agencias: Puerto Ing. White (B. Blanca), Ensenada (La Plata).

Capital realizado $ 10.000.000 oro sel.
Fondo de reserva ordinario . . " 931.215 " "

ABONA

	C|legal	o sellado
Por depósito en c. c.	1	0.0	1	0.0
A plazo fijo de 30 d.	2	0.0	2	0.0
Id. id. id. 60 días	3	0.0	3	0.0
Id. id. id. 90 días	3 1|2	0.0	3 1|2	0.0
Id. id. id. 180 días.	4	0.0	4	0.0
A mayor plazo . .	Convencional			

El Banco expide cartas de crédito, vende giros y transferencias telegráficas y órdenes postales sobre todas las ciudades y pueblos de Italia, así como sobre Londres, París, New York, etc., etc. También sobre Brasil, Chile, Paraguay y República Oriental del Uruguay. Recibe remesas de cobro y emite giros sobre todas las sucursales del Banco de la Nación Argentina.

El Banco efectúa en general todas las operaciones bancarias.

Buenos Aires, abril de 1917.

BANCO DE LA NACION ARGENTINA. — Fundado en 1891. — Casa central: Buenos Aires, calle Rivadavia 363 al 399, Reconquista 1 al 30.

Capital . . . . . . $ 128.000.000 m|n
Fondo de reserva. " 14.565.407 14 o|s

Sucursales y agencias en la Capital: Belgrano, Cabildo 1930, esquina Sucre; Boca del Riachuelo, Almirante Brown 1101; Flores, Rivadavia 7000, esquina Pedernera, con agencia en los Nuevos Mataderos, General Urquiza, Rauness esquina Cullen; N.o 1, Montes de Oca 1629, esquina California 1101; N.o 2, Entre Ríos 1201, esquina San Juan 1892; N.o 3, Corrientes 3599, esquina Gallo 401; N.o 4, Bernardo de Irigoyen 1000 esquina Carlos Calvo; N.o 5, Rivadavia 2818; N.o 6, Santa Fe 2138; N.o 7, Caseros 2929, Parque Patricios; N.o 8, Triunvirato 734; N.o 9, Santa Fe 4526; N.o 10, Boedo 835; N.o 11, Aduana de la Capital; N.o 12, Callao 76 al 84. Oficina de Cambio en el Hotel de Inmigrantes, Dársena Norte. Oficina de Depósitos Judiciales en el Palacio de Justicia.

159 sucursales y agencias en el interior de la República.

TASA DE INTERES

El Banco abona moneda legal, solamente

	Anual
Por depósitos en c. corriente.	Sin interés
Id. id. á plazo fijo de 90 días, con ó sin libreta	2 o|o
Id. id. id. á 180 días, con ó sin libreta	3 o|o
Id. id. en Caja de Ahorros, después de 60 días, hasta pesos 5.000 . . .	4 o|o
Id. id. id. después de 60 días desde $ 5001 hasta $ 20.000	3 o|o
El Banco cobra:	Anual
Por adelantos en c. corriente	7 o|o
Por descuentos de letras con amortización	7 o|o

El Banco de la Nación Argentina vende letras de cambio sobre Alemania, Austria Hungría, Inglaterra, Francia, España, Italia, Suecia, Noruega, Rusia, Portugal, Finlandia, Bélgica, Holanda, Suiza, Turquía, Servia, Rumania, Grecia, Bulgaria, Asia, Africa, Oceanía, Estados Unidos del Norte América, Canadá, Chile, Bolivia, Brasil y Uruguay.

Buenos Aires, septiembre 1.o de 1915.— Julián J. Solveyra, Gaspar Cortille, gerentes.

EDICTOS JUDICIALES

Por disposición del señor juez de comercio de la capital federal doctor Tristán M. Avellaneda, se cita y emplaza por el término de quince días que se publicarán en los diarios "Boletín Judicial" y LA EPOCA, a don ALEJANDRO DAVISON para que comparezca a estar á derecho en la demanda que por cobro de pesos procedentes de un pagaré le ha promovido don Enrique Schweizer, bajo apercibimiento de que si así no lo hiciere se nombrará el señor defensor de ausentes para que lo represente en el juicio de acuerdo con lo dispuesto en el artículo 80 del código de procedimientos.—Buenos Aires, julio 11 de 1917.—Arturo Navarro, secretario. 479vjulio28

Por disposición del señor juez de primera instancia en lo civil de la Capital de la República, doctor don Uladislao F. Padilla, se cita y emplaza por el término de treinta días, a contar desde la primera publicación del presente, a todos los que se consideren con derecho a los bienes dejados por fallecimiento de don AGUSTIN o AGUSTIN LUIS CAPURRO, ya sean como herederos o acreedores, para que dentro de dicho término, comparezcan por ante su juzgado y secretaría del que suscribe, a deducir sus acciones en forma, bajo apercibimiento de lo que hubiere lugar por derecho.

Buenos Aires, diciembre 1.o de 1916.— Juan Carlos Fox, secretario. 4147 v. Agosto 15.

Por disposición del señor juez de primera instancia en lo civil de la Capital Federal, doctor Fernando Klappenbach, se cita, llama y emplaza por el término de treinta días a contar desde la primera publicación del presente, a todos los que se consideren con derecho a los bienes dejados por fallecimiento de doña CARMEN MOTA o DE LA MOTA o DE LA MOTA PESAO DE ANIDO, ya sean como herederos o acreedores, para que dentro de dicho término, comparezcan por ante su juzgado y secretaría del que suscribe, a deducir sus acciones, en forma, bajo apercibimiento de lo que hubiere lugar por derecho.

Buenos Aires, 2 de mayo de 1917. — Jorge Figueroa Alcorta, secretario. 31864 v. julio 29

Por disposición del señor juez de primera instancia en lo civil de la Capital de la República, doctor don Pedro V. Meléndez, se cita, llama y emplaza por el término de treinta días, contados desde la primera publicación del presente, a todos los que se consideren con derecho a los bienes dejados por don JUAN BAUTISTA JACINTO LUIS, o LUIS JACINTO, o LUIS MASSAFERRO, ya sean como herederos o acreedores, para que dentro de dicho término comparezcan a deducir sus acciones en forma, por ante su juzgado y secretaría del que suscribe, bajo apercibimiento de lo que hubiere lugar por derecho.

Buenos Aires, junio 16 de 1917. — José C. Miguens, secretario. 31866 v. julio 21

Por disposición del señor juez de primera instancia en lo civil de la Capital Federal, doctor Fernando Klappenbach, se cita, llama y emplaza por el término de treinta días a contar desde la primera publicación del presente, a todos los que se consideren con derecho a los bienes dejados por fallecimiento de don NICOLAS CIPULLO, ya sea como herederos o acreedores, para que, dentro de dicho término, comparezcan por ante su juzgado y secretaría del que suscribe a deducir sus acciones en forma, bajo apercibimiento de lo que hubiere lugar por derecho.

Buenos Aires, 5 de junio de 1917. — José M. Gutiérrez Baenz. — Secretaría Cirio, interinamente a cargo del autorizante. v. julio 22

Por disposición del señor juez de primera instancia en lo civil de la capital federal, doctor Klappenbach, se cita, llama y emplaza por el término de treinta días á todos los que se consideren con derecho á los bienes dejados por fallecimiento de doña MARIA PASTOR, ya sean como herederos ó acreedores, para que, dentro de dicho término, comparezcan por ante su juzgado y secretaría del que subscribe, á deducir sus acciones en forma, bajo apercibimiento de lo que hubiere lugar por derecho. — Buenos Aires, 19 de junio de 1917. — Carlos P. Ayarragaray, secretario. 31909 v.jul23

El señor juez de primera instancia en lo civil de la Capital de la República, Dr. don Adolfo Casabal, ha dispuesto se cite, llame y emplace por el término de treinta días, contados desde la primera publicación del presente, á todos los que se consideren con derecho á los bienes dejados por doña ANGELA MATILDE PANCHERO de RIAL, ya sean como herederos ó acreedores, para que dentro de dicho término comparezcan á deducir sus acciones en forma, por ante su juzgado y secretaría del que subscribe, bajo apercibimiento de lo que hubiere lugar por derecho.

Buenos Aires, junio 18 de 1917. — Carlos E. González del Solar, secretario. 31924 v. Julio 26.

El señor juez de primera instancia en lo civil de la capital de la República, doctor don Adolfo Casabal, ha dispuesto se cite, llame y emplace por el término de treinta días, contados desde la primera publicación del presente, á todos los que se consideren con derecho á los bienes dejados por doña MARIA CAMPISTROIZ de Rodríguez, ya sean como herederos ó acreedores para que dentro de dicho término comparezcan á deducir sus acciones en forma, por ante su juzgado y secretaría del que subscribe, bajo apercibimiento de lo que hubiere lugar por derecho.

Buenos Aires, julio 3 de 1917. — Enrique A. Peña, secretario. 31992 v. Agosto 4.

El señor juez de primera instancia en lo civil de la capital de la República, doctor don Adolfo Casabal, ha dispuesto se cite, llame y emplace por el término de treinta días contados desde la primera publicación del presente, á todos los que se consideren con derecho á los bienes dejados por don DOMINGO ANGEL EUGENIO FONTANA o DOMINGO FONTANA, ya sean como herederos ó acreedores, para que dentro de dicho término comparezcan á deducir sus acciones en forma, por ante su juzgado y secretaría del que subscribe, bajo apercibimiento de lo que hubiere lugar por derecho. — Buenos Aires, junio 26 de 1917. — Carlos E. González del Solar, secretario. 4155v.Agosto 10

Por disposición del señor juez de primera instancia en lo civil de la capital Federal doctor Adolfo Casabal se hace saber por intermedio del presente y por el término de quince días á contar desde la primera publicación del presente, que se ha decretado el concurso civil de don JULIO S. VILLANUEVA, y que ha sido nombrado síndico el doctor Virgilio Tedin [illegible] ante quien los acreedores deberán dentro del término designado, presentar los justificativos de sus respectivos créditos, debiendo constituir á tal efecto domicilio legal en la calle Uruguay 546. Se hace saber que los autos tramitan por secretaría [illegible] que suscribe.

Buenos Aires, abril 17 de 1917. — Enrique A. Peña, secretario. 4161 v. Julio 27.

Por disposición del señor juez de comercio de esta capital, doctor Eduardo M. Naón se cita, llama y emplaza á don JESUS BASANTE, por el término de quince días [illegible] comparezca al mencionado juzgado y secretaría del autorizante, dentro de dicho término, á estar á derecho y á reconocer la firma del que subscribe el documento de fojas 1 de los autos que por cobro ejecutivo de pesos les sigue la Sociedad Cooperativa [illegible] y de la cuál se firma la casa y [illegible], bajo apercibimiento de dar por reconocido el documento y de encargar al señor Defensor de Ausentes, para que lo represente en el mencionado juicio.

Buenos Aires, marzo 24 de 1917. — Dr. Martín y Herrera, secretario. 4162 v. Julio 27.

Por disposición del señor juez de comercio de esta Capital Federal, doctor Eduardo M. Naón, se hace saber por medio del presente edicto, que se ha presentado solicitando reunión de acreedores el comerciante don JOSE VEGA, y se cita á la vez á los señores acreedores de éste, para que concurran á la junta de verificación de créditos que tendrá lugar el día 27 de julio a las 2 p. m. en la Sala de Audiencias del juzgado. Resultó insaculado el señor contador Angel J. Díaz, domiciliado en la calle Florida número 440.

Buenos Aires, julio 7 de 1917. — J. Arturo Aguilar, secretario. 4163 v. Julio 27.

Por disposición del señor juez en lo civil de la Capital, doctor Matías Mackinlay Zapiola, se cita, llama y emplaza, por el término de quince días, á don ESTEBAN MURACCIOLE, a fin de que dentro de dicho término comparezca por ante su juzgado y secretaría del que subscribe, por sí ó por medio de apoderado, á tomar la intervención que le corresponde y contestar la demanda en el juicio que le ha iniciado don JOSE R. BERNARDEZ, sobre cumplimiento de contrato, bajo apercibimiento de nombrársele el Defensor de Ausentes para que lo represente, sino compareciere.

Buenos Aires, julio 4 de 1917. — N. González Iramain, secretario. 4189 v. Julio 27.

Por disposición del señor juez federal de la provincia de Buenos Aires, sección La Plata, doctor don Clodomiro Zavalía, se hace saber por medio del presente que se [illegible] días, a don ARTURO H. MASSA, que se ha decretado contra él inhibición general de bienes.

Al mismo tiempo se le cita para que dentro de dicho término comparezca a tomar la intervención que le corresponde en el juicio que se le sigue por el Banco de la Nación Argentina sobre cobro de pesos, bajo apercibimiento de nombrársele defensor, teniendo la designación en el oficial de ausentes del juzgado. Al mismo tiempo se le hace saber que se han designado los días martes y viernes, para notificaciones en la secretaría del infrascripto.

La Plata, julio 4 de 1917. — Benito M. de Zavalía. 4185 v. Julio 22.

El señor juez de primera instancia en lo civil de la Capital de la República, doctor don Fernando M. Colombres, ha dispuesto se cite, llame y emplace por el término de treinta días contados desde la primera publicación del presente, a todos los que se consideren con derecho a los bienes dejados por don PASCUAL JUAN o JUAN SAMPIETRI, ya sean como herederos o acreedores, para que dentro de dicho término comparezcan a deducir sus acciones en forma por ante su juzgado y secretaría del que suscribe, bajo apercibimiento de lo que hubiere lugar por derecho.

Buenos Aires, julio 12 de 1917. — Horacio H. Dobranich, secretario. 4193 v. Agosto 10.

El señor juez de primera instancia en lo civil de la Capital de la República, doctor don Juan Carlos Lagos, ha dispuesto se cite, llame y emplace por el término de treinta días, contados desde la primera publicación del presente, a todos los que se consideren con derecho a los bienes dejados por doña ENRIQUETA OLIMPIA BERRI de STORNI u OLIMPIA BERRI de STORNI, ya sean como herederos o acreedores, para que dentro de dicho término comparezcan a deducir sus acciones en forma, por ante su juzgado y secretaría del que suscribe, bajo apercibimiento de lo que hubiere lugar por derecho.

Buenos Aires, julio 18 de 1917. — Pastor Achával Rodríguez, secretario. 4180 v. Agosto 18.

MUNDO COMERCIAL

EXTERIOR

TRIGO

CHICAGO, julio 20. — Se negoció hoy el trigo a entregar en julio: intermedia 248; clausura anterior, 240.

Para remesas a entregar en septiembre, se anotó: intermedia, 218; clausura anterior, 210.

WINNIPEG, julio 20 — El trigo colorado americano a entregar en octubre, se negoció hoy aquí: intermedia, 225; clausura anterior, 223.

MAIZ

CHICAGO, julio 20 — El maíz mixto americano, a entregar en diciembre, se negoció hoy aquí: apertura, 115 1|4; intermedia, 116 3|8; clausura anterior, 114 7|8 centavos oro americano por bushel.

LINO

DULUTH, julio 20 — El lino a entregar en julio fué negociado hoy aquí, apertura, 308; intermedia, 308; clausura anterior, 308 centavos oro americano por bushel.

MERCADOS NORTEAMERICANOS

Operaciones de apertura

NUEVA YORK, julio 20 — Las diferencias de precios obtenidas hoy en los centros de negocios en cereales de esta plaza, son las que se mencionan a continuación:

Mercado	Entrega	Suba	Baja
Winnipeg	Octubre	s|cotiz.	—
Chicago	Julio	s|cotiz.	—
trigo	Septiembre	2 3|8	—
maíz	Diciembre	s|cotiz.	—
Duluth	Julio	s|camb.	—
lino	—		

Operaciones intermedias

Mercado	Entrega	Suba	Baja
Winnipeg	Octubre	2	—
Chicago	Julio	8	—
trigo	Septiembre	8	—
maíz	Diciembre	1 1|2	—
Duluth	Julio	s|cam.	—
lino	—	—	—

MERCADO COMERCIAL DE LONDRES

LONDRES, julio 20.—

Tipo de descuento del Banco de Inglaterra	5 o|o
Cons. Británicos 2 1|2 o|o	50
Títulos argentinos	
Empréstito nacional 1897, 4 por ciento, ley 378. . .	69 3|8
Bonos Obras de Salubridad, etc., de Bs. Aires. . . .	94.—
Emprest. Arg. de Obras Públicas, 1186, 5 o|o . . .	95.—
Emprest. Arg. de Conversión, de 1889, en libras, 4 1|2 o|o	69.—
Emprést. Arg. interno, de 1909, 5 o|o	84.—
Province of Buenos Aires, 3 1|2 to 3 3 1|2 o|o Loan	

BOLSA DE PARIS

PARIS, julio 20.—

Renta Francesa, 5 o|o	s|cotizac.
of 1906	48.—

BOLSA DE MONTEVIDEO

MONTEVIDEO, julio 20. — Títulos realizados hoy en la primera rueda de operaciones de esta Bolsa:

Títulos hipotecarios serie E, a 96.30; id serie I, a 95.60; id serie Q, a 95.60; id serie Q, para fin de agosto, a 96.

Deuda Interna, a 96.80; id para fin de mes, a 96.70; id para agosto, a 94.30.

Conversión, a 88.10.

—En este puerto entraron hoy los vapores:

Mantequeira, de Río de Janeiro y Port Victor, de Clyde.

Salen: Ciudad de Montevideo.

INTERIOR

BOLSA DE COMERCIO

Primera rueda

Cédula hipotecaria argentina de 6 por ciento, antigua emisión, al contado: 41.000 a 95.90; 15.000 a 95.80; total, 56.000.

Id para julio 23: 55.000 a 95.80.

Id para fin de mes: 20.000 a 96; 10.000 a 95.90; 10.00 0a 95.80: total, 40.000.

Cédula hipotecaria argentina de primera serie, para julio 23: 6.000 a 94.80.

Cédula hipotecaria argentina de segunda serie, al contado: 30.900 a 93.90; 2.000 a 94; 1.500 a 93.90; 2.000 a 93.80; total, 36.400.

Id para julio 21: 5.000 a 93.90.

Crédito argentino de 1905, para julio 23: 23.500 a 89.50.

Cédulas nacionales serie H, al contado 4200 a 104.80; 24.000 a 105; total, 28.200.

Bonos municipales de pavimentación (cupón semestral), al contado 2.50 0a 74.60, 4.200 a 74.70; total, 6.700.

Conversión de obligaciones del Banco de la Provincia, de 5 o|o, al contado: 4.201 a 69.10.

Deuda interna oonsolidada de la provincia de Buenos Aires, de 6 o|o, tercera serie, al contado: 9.700 a 81.90.

Id de 5 o|o, primera serie, al contado: 3.000 a 73.

Id de 5 o|o, segunda serie, al contado: 7.340 a 68.

Id de 6 o|o, segunda serie, al contado: 4.000 a 82.

La Ibero Platense (ordinarias), al contado: 10 a 30, 30 a 31; total, 40.

Banco Español, al contado 10 a 114.50.

Compañía Introductora de Buenos Aires (oro), al contado: 70 a 113.

Marina Mercante Argentina, al contado: 75 a 142, 10 a 141, 30 a 139, 10 a 140; total, 125.

Id para julio 21: 120 a 139.

DEMANDA Y OFERTA DE TITULOS

En la Bolsa de Comercio fueron anotados hoy, solicitados en compra, los siguientes títulos:

Cooperativa de Hacendados, Compañía Italo Argentina de Electricidad, Compañía Argentina de Pesca.

Ofrecidos en venta feuron anotados los siguientes:

Mercado de Abasto Proveedor, Gath y Chaves.

CAMARA GREMIAL DE CEREALES

Precios oficiales de ayer

Trigo: clase zarletta, a 19.—; id. clase pan, a 18.80.

Maíz: clase amarillo, viejo, colocado sobre dársena, a 13.10; id. nuevo, a precios nominales.

Lino, base 4 por ciento, colocado sobre dársena, a 21.50.

Avena: base 47 kilos, colocada en Bahía Blanca, a 9.60; id. sobre dársena, a 9.60.

MERCADO DE CEREALES A TERMINO DE BUENOS AIRES

Primera rueda

Maíz: para septiembre, entrega sobre dársena, 400 toneladas a 12.90; 200 id. a 12.80.

MERCADO DE CEREALES A TERMINO DE ROSARIO

Primera rueda

Maíz: para septiembre, 1.000 toneladas a 12.85; para octubre, 1.200 id. a 12.90.

BOLSA DE CEREALES

Entradas de hoy en el Once: Trigo 150 bolsas; triguillo 90; maíz 3124; nabo 181; harina 671; alfalfa 112; afrecho 100; afrechillo 111; porotos 147; pasto 2474 fardos chicos y 602 fardos grandes.

VENTAS DE HOY

Trigo barletta. — 130 bolsas Sola a pesos 19.70; 450 0ld. Sola a 18.90; 206 id. Once a 18.80.

Trigo ruso. — 390 bolsas Sola a pesos 19.20.

Trigo varias calses. — 140 bolsas Sola a pesos 19.30; 3150 id. Haedo a 19; 63 id. Sola a 19; 1650 id. Sola a 18.00; 102 id. punta negro Once a 17.50.

Maíz morocho nuevo. —200 bolsas Buenos Aires a pesos 14; 18 id. Sola a 13.

Maíz amarillo nuevo. — 200 bolsas Sola a pesos 12.10; 1800 10d. Once a 11.50; 320 id. Sola a 11.30; 100 a 11; 210 a 10.90; 400 a 10.80; 226 a 10.80; 500 a 10.80; 123 Sola a 10.70; 88 a 10.50; 102 a 10.50; 140 a 10.30; 210 a 10.30; 160 a 10.90; 150 a 10.70; 403 a 10.70.

Maíz colorado nuevo. — 185 bolsas Once a pesos 11.50; 125 id. Sola a 11.25; 166 id. Once a 11.50; 290 id. Retiro a 11.10; 164 id. Once a 11.50; 240 id. a 11; 160 id. a 11; 100 a 11.

Avena. — 100 bolsas Sola a pesos 10.20 77 id. id. a 10.10; 110 a 9.80.

Alpiste. — 100 bolsas en depósito Once a pesos 21.50.

Cebada. — 750 bolsas D. Durán a pesos 13.80.

Nabo. — 50 bolsas Once superior a pesos 15.

ENTRADAS DE CEREALES

Sola. — Trigo 2649 bolsas; maíz 1065; avena 852; cebada 413. Retiro: Maní 483. Palermo: Pasto 1525 fardos chicos y 102 fardos grandes. Rural: Maíz 220; pasto 172 fordas. Buenos Aires: Maíz 3353; maní 3084; harina 300; pasto 4872 fardos chicos y 496 fardos grandes.

MERCADO DE PATATAS

(Estación Casa Amarilla)

Han entrado hoy a este mercado 8249 bolsas de patatas.

VENTAS DE HOY

Patata según clase de pesos 1.20 a 1.95 los 10 kilos.

MERCADO DE PASTO

(Estación Caballito)

Han entrado hoy a este mercado 2474 fardos chicos de pasto y 602 fardos grandes.

Ventas de hoy

Juan A. Botte. — 53 fardos grandes alfalfa Lincoln a pesos 55; 50 id. id. a 47; 65 id. Roberts a 43; 42 id. Chivilcoy a 39; 62 id. América a 35; 43 id. a 32.

Sepliarsky y Edelamnn. — 265 fardos chicos alfalfa Palacios a pesos 42.

Domingo Bracchi. — 67 fardos grandes alfalfa América a pesos 39; 34 id. inf. y av. Ezeiza a 25.

Crespo y Rodríguez. — 340 fardos chicos alfalfa Rafaela a pesos 35.

Cena y Bergonzi. — 58 fardos grandes alfalfa Cerrito a pesos 43; 300 id. chicos Rafaela a 39; 384 id. id. a 33.50; 327 id. Saguier a 33.50; 475 id. id. a 33.50.

De Lellis y Fages Hnos. — 416 fardos chicos alfalfa San Eduardo a pesos 34.

Baicalari y Benvenuto. — 454 fardos chicos alfalfa Moldes a pesos 30.

(Estación Palermo F. C. P.)

Buzzi, Perazzo y Cía. — 40 fardos grandes alfalfa Vedia a pesos 47; 40 id. a 47; 60 id. Alen a 42; 59 id. Etruria a 42.

(Estación Buenos Aires C. G. B. A.)

Puiggros y Cía. — 300 fardos chicos alfalfa Lehmann a pesos 43; 200 a 38; 267 id. Gruthy a 36.

S. y Edelman. — 290 fardos chicos alfalfa M. Ville a pesos 39.

Crispín y Krauselburd. — 415 fardos chicos alfalfa Vila a pesos 40.

Crespo y Rodríguez. — 270 fardos chicos alfalfa Pilar a pesos 36.50.

MERCADO CENTRAL DE FRUTOS

Se descargaron en este mercado 58 vagones, con los siguientes frutos:

14.192 kilos de lana; 613 atados de cueros lanares; 3016 cueros vacunos; 1293 cueros de potros; 161 bultos de cerdas; 5 id. de plumas; 28 cascos de grasa; 115 atados de cueros varios.

VENTAS DE HOY

Lana segunda esquila, 1000 kilos a 26 pesos; 2000 a 27; 500 a 26.50; 1500 a 2570; 1900 a 2570; 400 a 23; 500 a 22; 500 a 21; 2000 a 20; 300 a 18.

Lana de Punta Arenas — 6000 a 15.00 pesos.

Lana criolla — 3000 kilos a 15 pesos.

Pieles lanares, estación consumo. — 4300 kilos a 2 pesos; 1500 a 1 peso; 400 a 1.77; 2000 a 1.75; 1800 a 1.70; 1000 a 1.60; 700 a 1.50.

Estación desecho. — 1300 a 1.80 pesos; 300 a 1.75; 400 a 1.75; 2600 a 1.70; 1000 a 1.68; 2000 a 1.55; 1600 a 1.60; 200 a 1.57; 2000 a 1.55 120 a 1.50; 1200 a 1.45; 700 a 1.40; 4000 a 1.30; 300 a 1.35.

Corto y pelado. — Consumo. — 500 kilos a 1.25; 700 a 1.20; 400 a 1.15; 700 a 1.10; 300 a 1.00.

Corto y pelado. Desecho. — 500 a 1.05; 600 a 1.00; 600 a 0.95; 400 a 0.90; 300 a 0.80.

Borregos — 400 kilos a 0.95; 200 a 0.90.

Cueros vacunos — 100 a 18.50; 150 a 18.20; 450 a 18.00; 250 a 17.00; 350 a 16.50; 200 a 16.00; 100 a 15.50; 100 a 18.50; 400 a 11.50; 200 a 20.50; 400 a 20; 700 a 1.40; 300 a 1.35; 300 a 1.30.

Nonatos — 250 a pesos 17.50; 400 a 17; 350 a 16.50; 300 a 16; 150 a 15.

Potros — 200 a 8.50; 150 a 8.40; 200 a 8.30; 200 a 8.00; 100 a 7; 100 a 7.00; 250 a 7.00.

Potros salados — 100 a 10.50; 100 a 10.00.

Cerdas — 200 kilos a 13; 300 a 12.50; 200 a 12.60; 400 a 12.50; 300 a 12; 300 a 11.50; 800 a 11.30; 800 a 11; 400 a 10.30; 800 a 10.50; 700 a 10.30; 500 a 10.20; 200 a 9.00.

Colas — 100 kilos a 21.00 pesos.

Nutria — 100 kilos a 3.30; 150 a 3.00; 50 a 2.50; 100 a 2.30; 100 a 2.00; 50 a 1.50

Liebres — 100 kilos a 0.40; 300 a 0.38; 300 a 0.37; 2000 a 0.36; 700 a 0.25; 300 a 0.32; 200 a 0.30; 100 a 0.20.

Zorros — 120 cueros a 1.20 pesos; 50 a 1.00; 40 a 0.80.

Gatos — 50 cueros a 1.20; 20 a 1.10; 30 a 1.00.

Plumas — 10 kilos a 6.50; 20 a 5.40; 30 a 4.50; 30 a 4; 30 a 3.50; 10 a 3 pesos.

Sebo derretido — 28 cascos a pesos 6.70; 10 a 6.50; 2 a 6.20; 5 a 6.00.

Sebo pisado — 5 cascos a 4.50 pesos; 7 a 4.60; 5 a 4.50; 3 a 4.60; 2 a 4.20.

MERCADO DE VACUNOS

(Liniers)

Con plaza ligeramente encalmada se iniciaron hoy las operaciones en este mercado, pues los fuertes arribos habidos ayer y hoy han favorecido a los compradores, a fin de poder llenar sus compromisos con exceso, lo que les permitió que operaran hoy dentro de una escala de precios algo más bajos que estos últimos días; no obstante, para los lotes de novillos y haciendas nuevas especiales, sus cotizaciones no experimentaron mayor variante.

La entrada del día fué de 8696 animales clasificados en la forma siguiente: novillos, 4768; vacas 3085; terneros, 657, y 186 bueyes. Forcinos entraron 868.

Los precios corrientes de la mañana fueron los siguientes:

Bueyes para frigorífico, desde $ 220 a 222; id consumo id 130 a 210; novillos mestizos especiales frigorífico id 158 a 209; id especiales id id 167 a 185; id mestizos gordos id id de 141 a 165; id consumo id 68 a 138; novillitos id id id de 56 a 132; vacas excepcionales id id de 178 a 195; id id 55 a 166; terneros id id 40.50 a 82; id mamones id id 26 a pesos 35.

Para cerdos los precios variaron entre pesos 0.36 a 0.54 el kilo; especiales de 0.56 a 0.60, y excepcionales, de 0.62 a 0.63.

Entradas

Bargo Lascurain y Etchegaray, Arrupea, C. Suárez 23 animales; id Faivre id 19; Acamo Bellini y Cía., Higoras, Pergamino, 30; id Lorenzetti, Lobos, 49; Arrieta y Basacran, Gagliardo, Río IV, 25; Ainseugh y Cía. Tomás, Cameron, Chascomús, 12; id. Hernández, 19; Bayona y Cía. José, Pons, C. Suárez, 42; id Schang, Lobería 46; Bracht y Cía., Madrid, Chivilcoy 10; id Burgo, 9 de Julio 68; Bunge y Born, su estancia, Rufino 40; Bellocq e Hita, Cancart, Dolores 50; id Goñi, Fernández 67; Crotto Hnos., Dorrego, C. Casares 19; Cooperativa de Hacendados, Egaña, Bolívar, 12; id O'Farrell, Juncal 62; Cash Colvill Jones y Cía., Lareta, Vela 25; Cucullu Felipe L., Méndez, Henderson 68; id Choltro, Giles 10; id Pose, Merlo 25; Ceballos y Cufré, Agliotti, Rodríguez 22; Casas J. B., Arrillega, Tandil 12; Devot y Cía. Tomás, Argañaraz, C. Suárez 48; id Daran, French 72; Dubox y Rivero Ocantos, Eaudi, Juárez 85; Delfino Hnos., Puchulu, Tres Aroyos 102; De Lellis y Fagés Hnos. Coutiex, C. Casares 10; Elordi y Cía. Juan, Saudve, Las Heras 42; id Dolhagaray H., id 50; Echeverry y Cía. José, Estrouganou, V. Tuerto 62; Giogi y Etchart, Ottonello, Suipacha 12; Goñi e hijos Ignacio, Selgna, B. Blanca, 91; id Grondona, French 42; Lalor Juan, Altamira, Canals 1; id Marina, Zárate 60; id Zubillaga, Bonifacio 36; id Kenny, Bolívar 11; id Sgart, S. Eleodora 120; id Walsch, C. Tejedor 24; id Méndez, La Chispa 22; id Satiagno, Alejandro 38; id Maguirre, Matnza 35; id Cornlch, La Chispa 30; id Dungey, Juárez 14; Lanusso Pedro y Antonio, Aúdant, Caseros, 18; id Ratti, id 66; id Petersen, Juárez, 11; id Renaux, Ignacio 1; id Rosi Necochea, 22; id Vegas, Tres Arroyos 24; id Torres S. Milano 10; id Díaz, Bolívar 57; id Galli, Tres Arroyos 26; id Cristeche, Carlos Casares 65; id Volta, Tornquist 36; id Alzaga, Gehanes 24; La Ganadera (S. A.), Belén, Bolívar 10; id Navarret, id 20; Mihura Hnos., Riegglardo, Victoria 63; Maraspin y Cía. A., Naón, Pehuajó 10; Nale Repetto y Cía., Giglione, Goinez 50; id Iñigo, De la Riestra 50; Oian y Cía. Fco., Sajontas, El Triunfo 17; id Sivori, Cafferata 10; id Beraza, Tandil 50; Ocampo y Cía., Mierzunsky, Fernández, 69; Puigrós y Cía., Schragonich, Palacios 26; Palacios Hnos., Hurtado, Tres Aroyos 19; Palano y Cía. Serrata, Palmas Rivdnavía 21; Pittrón Costes y Peró, Ledesma 4; Podestá y Cía., Guglieri, Tandil 90; Rubín C. Zubiaurre y Cía., Bermúdez, Las Heras 54; Robledo Arturo, Smith, C. Casares 110; Rodríguez Gabino, Eramouspe, Navarro 20; Rodger y Cía. Gmo. H. sjorden López 50; Santamarina e hijos, Sandorent, Juárez 23; id Hellers, Tres Aroyos 23; Sucesión Beltrán Sansot, Louge, Juárez 59; Schóo y Cía. Alejandro, Podestá, Quilmes 18; Salaberry y Bercetche, Orloque, Cosquín 83; id Fuentes, Rivadavia 25; id Gardey Juárez 46; id Rodríguez, Milano 16; id Bote, Alcorta 24; id sjorden, E. Ríos 58; id Pozulo, Merlo 40; id Hennard, Tres Arroyos 100; Thompson y Cía. Enrique A., Lett, V. Tuerto 66; Unzué Alzaga y Cía., Díaz, B. Vista 20; id Del Carril, Lobos 9; Videla Hnos. y Cía., Insionati, Perilces 51; Velaz y Cía. Angel, Santisteban, Vértiz, 51.

VENTAS DE HOY

Bargo, Lascurain y Etchegaray—

22 vacas c. gordas Río 4.o pesos 125; 13 id. gordas id. 117; 15 id. g. y c. gorda id. 105; 12 novillos especiales Olavarría 168; 8 id. gordos id. 115; 11 id. g. y c. gorda La Madrid 140; 1 toruno gordo id. 165. 18 terneros buenos C. Suárez 55; 1 vaca m. especial id 150; 2 torunos especiales id. 185; 21 novillos gordos id. 144; 12 id. m. gordas La Madrid 157.

Aphoca y Cía. Juan—

22 novillitos gordos P. Central pesos 108.

Amerettí Cayetano—

4 novillos c. gorda Brandzen pesos 120.

Arzeno y Hnos. Fto. B.—

30 vaquillonas m. especiales Córdoba pesos 115; 35 terneros id. id. 83; 35 id. id. 82; 20 id. especiales id. 73.

Arrieta y Bascarán—

7 terneros m. gordos Córdoba pesos 70; 2 novillos b. carne id. 100; 7 terneros buenos id. 62.

Ainscough y Cía. Tomás—

2 vacas c. gorda La Adela pesos 96; 6 terneros mamones id. 35; 10 id. regulares id. 18; 4 vaquillonas c. gorda id. 95; 7 vacas id. id. 88.

Benítez y Murré—

10 bueyes g. y c. gorda Las Colonias pesos 145; 30 vacas b. carne id. 78; 41 id. id. 80; 17 novillos flacos id. 80; 8 toritos c. gorda id. 90; 6 vaquillonas b. carne id. 60; 4 terneros amones id. 25; 2 bueyes c. gorda id. 135; 2 vacas g. y c. gorda id. 112; 7 id. c. gorda id. 95.

Accame, Bellini y Cía.—

28 novillos m. gordos Chivilcoy pesos 152; 49 vacas gordas C. Tejedor 116; 8 vaquillonas m. gordas id. 110; 4 vacas gordas id. 117; 16 novillos c. gorda Pergamino 102; 12 bueys g. y c. gorda id. 155; 13 terneros especiales Lobos 73; 11 id. id. 71; 21 id. buenos id. 56; 11 vacas c. gorda P. Central 100.

Bellocq e Hita—

50 novillos especiales G. Chaves pesos 167; 48 vacas b. carne Necochea 82; 10 id. flacas id. 60.

Bunge y Born—

134 novillos criollos Catamarca pesos 90; 26 vacas criollas Rufino 70; 40 id. m. gordos id. 135; 16 id. id. Córdoba 128; 21 vaquillonas criollas Corrientes 57.

Bourdieu Fernando hijo—

108 novillos m. especiales C. Sere pesos 188.

Bayona Juan—

24 novillos c. gorda Tandil pesos 127.

Crespo y Rodríguez—

1 novillo g. y c. gorda Arenales pesos 140; 3 bueyes especiales San Justo 190; 2 toros g. y c. gorda id. 150; 12 novillitos gordos id. 105; 28 novillos c. gorda id. 93; 2 vaquillonas excepcionales id. 85; 2 id. c. gorda id. 60; 1 id. b. carne id. 60; 2 id. id. 60; 3 novillitos c. gorda Río 2.o 89; 10 id. b. carne Junín 75; 3 vaquillonas id. Río 2.o 70.

Córdoba o hijo Podro—

10 vacas m. especiales Chivilcoy pesos 150; 22 id. m. gordas id. 131; 3 bueyes especiales id. 200; 19 terneros buenos P. Central 65.

Ceballos y Cufré—

22 vacas g. y c. gorda Rodríguez pesos 108; 43 id. c. gorda Córdoba 85.

Chapar y Cía.—

27 novillos m. gordos Necochea pesos 154; 42 vacas gordas Córdoba 115.

Crotto Hermanos—

3 vacas m. especiales C. Casares pesos 147; 16 id. g. y c. gorda id. 110.

Casás José B—

2 vacas excepcionales Tandil pesos 180; 8 terneros especiales id. 73; 2 novillos c. gorda id. 130.

Chapar y Cía.—

68 terneros m. gordos Alsina pesos 79; 16 id. buenos id. 54.

Cash, Colvill Jones y Cía.—

8 novillitos especiales Tandil pesos 132; 17 id. id. gordos id. 115.

Cooperativa de Hacendados—

62 novillitos m. especiales Santa Fe pesos 125; 40 novillos m. gordos Pehuajó 160; 20 vacas m. especiales id. 179; 46 novillos m. gordos Córdoba 151.

Cucullu Felipe L.—

68 novillos especiales Pehuajó pesos 178; 10 bueyes gordos Giles 165; 10 novillitos id. Merlo 163; 15 id. id. 101.

Bayona y Cía. José—

42 novillos m. especiales C. Suárez pesos 191; 21 id. m. gordos id. 152; 25 vacas id. id. 127.

Delfino Hermanos—

27 novillos m. gordos Chacabuco pesos 160; 70 novillitos m. especiales id. 142; 120 vacas gordas La Madrid 122; 15 torunos especiales id. 190; 8 bueyes m. especiales id. 220; 8 novillos id. id. 125; 10 vaquillonas m. gordas Capital 112; 19 vacas especiales S. Agustín 142; 20 id. id. 140; 30 terneros m. especiales Cañuelas 83.

Devoto y Cía. Tomás—

67 bueyes g. y c. gorda Entre Ríos pesos 156; 12 toros criollos id. 130; 7 novillos id. id. 120; 8 vacas m. gordas C. Suárez 128; 16 novillitos especiales id. 120; 25 id. m. especiales id. 122; 28 novillos especiales P. Central 170; 8 terneros id. Córdoba 70; 15 novillitos c. gorda Suipacha 95; 6 vacas gordas id. 120.

Dubox y Rivera Ocantos—

85 novillos m. especiales Juárez pesos 208; 15 novillitos gordos P. Central 165.

Echeverry y Cía. José—

27 vacas excepcionales Santa Fe pesos 185; 10 id. m. especiales id. 150.

Elordy y Cía. Juan—

41 novillos m. especiales Las Heras pesos 200; 53 id. id. 195.

Garat Bernardo—

21 terneros buenos Bragado pesos 62; 10 bueyes gordos Chivilcoy 162; 87 novillitos c. gorda Santa Fe 90; 2 bueyes g. y c. gorda id. 150; 2 id. c. gorda id. 130; 7 novillos g. y c. gorda id. 110; 4 toros id. id. 150; 3 novillos c. gorda id. 107.

Goñi e hijos Ignacio—

91 novillos especiales B. Blanca pesos 168; 42 vacas gordas 9 de Julio 115; 21 novillitos gordos B. Blanca 105.

Gioja y Etchart—

12 terneros m. gordos Quilmes pesos 70; 1 vaca c. gorda id. 100.

Iriart Adolfo—

13 novillitos m. gordos Guaminí pesos 112; 6 vaquillonas id. 11. 110; 2 id. c. gorda id. 90.

Luro Hermanos—

15 novillitos m. especiales Santa Fe pesos 129; 10 id. id. 124; 10 terneros regulares id. 48; 10 id. id. 47.50.

Lizarralde Hermanos—

6 novillitos c. gorda Las Heras pesos 90; 2 vaquillonas flacas id. 50; 2 id. b. carne id. 68.

La Ganadera (S. A.)—

1 novillos c. gorda Bolívar pesos 125; 16 id. gordos id. 150; 10 bueyes especiales id. 219.

Lalor Juan—

2 vacas c. gorda C. Tejedor pesos 86.50; 9 vaquillonas b. carne id. 72; 2 id. c. gorda id. 91.50; 7 novillitos b. carne id. 69; 6 terneros regulares id. 50; 9 id. gordos id. 67; 12 id. especiales Córdoba 78; 7 id. gordos id. 67; 6 vaquillonas g. y c. gorda id. 88; 8 id. m. especiales id. 124; 3 id. gordas Guaminí 103; 11 vacas id. id. 113.50; 11 id. m. gordas id. 125.50; 10 id. id. 132; 2 id. id. g. y c. gorda Matanza 110; 9 id. gordas id. 123.50; 16 terneros buenos id. 51; 11 novillos especiales id. 166; 2 id. c. gorda Sórdoba 113; 21 bueyes especiales id. 196; 5 torunos id. id. 198; 30 novillos id. Santa Fe 185; 6 vacas gordas Córdoba 119; 46 id. m. gordas id. 128; 11 terneros m. especiales 9 de Julio 87.50; 14 id. m. gordos id. 70; 7 id. gordos id. 63.50; 25 id. m. especiales Villegas 88.50; 25 id. especiales id. 79; 25 id. id. 79.50; 15 id. m. gordos id. 76; 10 id. 71; 20 vaquillonas c. gorda id. 87.50; 24 novillos gordos Santa Fe 150; 21 id. c. gorda Zárate 131; 10 id. gordos id. 145; 27 id. m. gordos id. 199; 2 bueyes especiales Juárez 205; 2 torunos id. id. 209; 11 novillos m. especiales id. 182; 60 id. especiales Córdoba 143; 20 id. gordos Las Heras 114; 29 id. id. 120; 3 vacas id. id. 105; 3 novillos c. gorda Rojas 204; 9 bueyes especiales Santa Fe 222; 0 torunos m. especiales id. 178; 13 vacas id. id. 178; 6 id. m. gordas id 129; 11 id. m. especiales Guaminí 166; 15 id. g. y c. gorda Lobos 1056 20 vaquillonas g. y c. gorda id. 95; 5 novillitos c. gorda id. 92.50.

Maraspín y Cía. Andrés—

2 toros gordos Pehuajó pesos 165; 2 id. c. gorda id. 130; 90 novillos g. y c. gorda id. 135.

Mihura Hermanos—

15 vaquillonas c. gorda Victoria pesos 88; 6 vacas gordas id. 120; 42 id. c. gorda id. 95.

Machiavello Santiago—

15 vacas gordas Tandil pesos 118; 10 id. c. gorda id. 98.

Marenco y Tuvo—

19 vacas excepcionales Caramalán pesos 195.

Nalé Repetto y Cía.—

22 novillitos b. carne Santa Fe pesos 75; 50 novillos flacos id. 68.

Oscamou y Cía.—

4 toros m. gordos Necochea pesos 180; 20 novillos id. id. 155; 10 vaquillonas id id. 115; 40 terneros buenos id. 60.

Podestá y Cía.—

85 novillos c. gorda Tandil pesos 120, 5 id. gordos id. 145.

Puiggros y Cía.—

10 novillos c. gorda Victoria pesos 127 4 vacas gordas id. 125; 2 novillos c. gorda id. 130; 06 terneros especiales id. 73; 9 novillitos id. id. 122; 14 vacas gordas id. 112; 12 novillitos g. y c. gorda id. 98; 5 vaquillonas id. id. 95; 5 terneros m. especiales id. 85; 3 id. id. 82.

Palacios Hermanos—

10 vacas gordas 3 Arroyos pesos 115; 5 novillitos especiales id. 120; 4 id. m. gordos id. 110.

Palau y Cía. S.—

21 novillos gordos Rivadavia pesos 150.

Petersen y Gutiérrez—

37 novillos criollos San Luis pesos 90; 13 vacas id. id. 71; 15 vaquillonas id. id. 85.

Robredo Artutro—

108 novillos m. gordos C. Casares pesos 155; 2 vacas especiales id. 145.

Rubín, Cesario Zubiaurre y Cía.—

17 novillitos m. gordos Las Heras pesos 112; 6 vacas g. y c. gorda id. 105; 3 terneros especiales id. 80; 2 id. m. especiales id. 82.

Rodríguez Gabino—

2 novillos m. gordos Navarro pesos 115; 15 vacas gordas id. 111; 2 terneros regulares id. 47.

Schoo y Cía. Alejandro—

9 vacas c. gorda Quilmes pesos 90; 1 terneros mamones id. 35.

Salaberry y Bercetche—

3 vacas especiales Juárez pesos 140; 11 id. m. especiales id. 118.50; 15 id. m. gordas id. 134; 14 id. id. 126; 8 novillos id. Rivadavia 111.50; 16 id. g. y c. gorda id. 99; 11 id. id. Santa Fe 102; 4 novillos m. especiales id. 158; 6 id. gordos id. 138; 2 id. especiales id. 181; 5 terneros regulares E. Ríos 42; 3 novillitos flacos id. 56; 2 toritos flacos Entre Ríos 50; 10 terneros regulares id. 43.50; 13 vaquillonas b. carne id. 77.50; 9 id. flacas id. 55; 12 terneros regulares id. 49; 3 vaquillonas b. carne id. 80; 15 novillitos gordos S. Martín 106.50; 28 id. m. especiales id. 121; 27 id. especiales id. 1.5; 5 vaquillonas flacas Capital 17.70; 4 id. gordas Merlo 131; 8 terneros buenos id. 57.50; 9 id. regulares id 49.70; 3 vacas c. gorda id. 90; 3 terneros buenos id. 52; 2 vacas m. especiales id. 154; 3 id. m. gordas id. 136; 4 novillos gordos id. 141; 8 id. m. especiales id. 169; 2 vaquillonas b. carne Santa Fe 79; 4 id. m. gordas id. 113; 8 vacas g. y c. gorda id. 107.50; 8 id. c. gorda E. Ríos 102; 4 bueyes m. gordos id. 161; 4 novillos especiales id. 175; 10 id. c. gorda id. 121; 5 terneros regulares C. Tejedor 49.50; 10 vacas m. gordas id. 1..; 10 torunos buenos id. 71; 11 vaquillonas b. carne C. Tejedor 65; 11 vacas b. carne id. 71.50; 11 vacas especiales id. 141; 15 novillos gordos id. 137; 25 id. g. y c. gorda id. 120; 4 vaquillonas c. gorda id. 81.50; 11 vacas id. 91; 12 id. c. gorda id. 81.50; 2 toros c. gorda id. 96; 2 novillos m. especiales id. 151; 14 terneros id. id. 82.50; 1 id. especiales id. 72; 25 novillos gordos id. 111; 13 id. c. gorda Caseros 128; 41 id. id. 112.50.

Santamarina e hijos—

5 vacas gordas Juárez a pesos 15; 5 vaquillas g. y c. gorda id a 100; 10 novillos gordos id a 145; 23 id. g. y c. gorda Tres Arroyos 122; 63 id especiales P. Central 187; 27 toros id id 2.5.

Solís Niveyro Hnos. y Cía.—

1 4 novillos criollos Corrientes a 125; 21 bueyes id id 140; 22 vaquillas id id 75; 12 [illegible] id id 85.

Suc. Beltrán Sansot—

20 vacas m. gordas G. Guido a 124 pesos; 10 id especiales id a 145; 10 id g. y c. gorda id a 110; 56 novillos especiales C. Suárez a 150; 3 toros gordos id a pesos 169.

Thompson y Cía. Enrique A.—

50 vacas c. gorda Córdoba a $ 90.

Unzué Alzaga y Cía.J—

99 vacas b. carne Lobos a $ 80; 8 novillitos g. y c. gorda Santa Fe a 130; 22 id c. gorda id a 90; 20 novillos id 9 de Julio 125; 13 id g. y c. gorda G. Chaves 140; 7 vacas m. gordas id 125; 199 id cortas Alsina 117; 98 novillos c. gorda id 1..; 200 vacas gordas id 115.

Urtasun e hijo Martín—

[illegible] San Vicente $ 30.

Velaz y Cía. Angel—

[illegible] Córdoba $ 145; 136 [illegible] S. del Estero 93; 20 id flacos id 70; [illegible] terneros regulares Córdoba 15; 127 novillos especiales Juárez 181; [illegible] gorda Córdoba 11 24 [illegible] Necochea 170.

Videla Hnos. y Cía.—

[illegible] gorda Willmonte pesos 1..; [illegible] especial id 157; 10 vacas [illegible] 177; 2 terneros id id [illegible] Las Pleiritas 51; 22 [illegible] id 117.

VENTA DE CERDOS

Bargo Lascurain y Etchegaray—

[illegible] cerdos buenos Castelli pesos 0.40 el kilo, 70 id regulares R. Pérez 0.42.

Maraspín y Cía. Andrés—

83 cerdos flacos Pehuajó pesos 0.26 el kilo.

Unzué Alzaga y Cía.—

16 cerdos regulares G. Chaves pesos 0.45 el kilo; 25 lechones especiales id. 3.50 cada uno.

Guillón y Cía. Rodolfo—

75 cerdos flacos Pehuajó pesos 0.38 el kilo.

Puiggrós y Cía.—

[illegible] flacos Bragado $ 0.36 el kilo.

Cucullu Felipe L.—

[illegible] cerdos buenos Viamonte pesos 0.49 el kilo, 24 id. id. 0.47.

Salaberry y Bercetche—

15 cerdos regulares S. Nicolás pesos 0.43 el kilo; 20 id. Alvear 0.45.

Rizzolo Miguel—

17 cerdos especiales Chivilcoy pesos 0.54 el kilo.

Ripoll Juan S.—

70 cerdos especiales Saladillo pesos 0.57 el kilo.

Ombretti Cayetatno—

50 cerdos excepcionales Córdoba pesos 0.62 el kilo.

Merdez Hnos. y Cía.—

24 cerdos excepcionales Matanza pesos 0.63 el kilo; 50 id. especiales 9 de Julio 0.56; 50 id. id. 0.54; 3 id. id. Matanza 0.55.

De Lellis y Fages Hermanos—

[illegible] cerdos regulares C. Casares pesos 0.45 el kilo; 39 id. id. Córdoba 0.45; 11 id. id. 0.45; 31 id. flacos id. 0.37; 9 id. buenos Rivadavia 0.50; 19 id. regulares Pergamino 0.45; 13 id. flacos id. 0.35.

Crespo y Rodríguez—

[illegible] cerdos especiales Saladillo pesos 0.57 el kilo.

MERCADO DE LANARES

(Tablada)

Dentro de las mismas condiciones favorables de días anteriores, se realizaron hoy las ventas en este mercado, no habiéndose observado en el estado general de la plaza ningún cambio de importancia, reinando siempre mucho interés y demanda por borregos y capones de clase especial.

La entrada fué hoy de 11.310 animales, vendiéndose en la mañana 10.849 cabezas, repartidas en ésta forma: T. A. S. American 1605; Swift de la Plata 998; Compañía Sansinena 1545; Las Palmas 260; La Blanca 1264; Argentino Central 778; Armour 502; Zárate 282 y 3576 para los matarifes locales.

Los precios extremos fueron los siguientes:

Capones para frigorífico de pesos 16.50 a 24.80; id. para matadero de 25.20 a 35; ovejas id. de 16 a 34; borregos id. de 12.50 a 14.50, id. para frigorífico de 15 a 16.20, id. con lana id. de 17 a 19.80.

Entradas

Consignatarios: Bargo, Lascurain y Etchegaray; remitentes: Lizaso; procedencias San Bernardo; animales: 200; id. Sjorden; Sosa 159; Anasagasti Juan; Dusan; Energía 319; Apheca y Cía. Juan; Larraburu; Utracán 380; id. Migone, Anguil 199; Arancet y Cía. Pedro; Hernandorena; Catriló 624; Accame, Bellini y Cía.; Blanco, Ing. Luiggi 265; Bellocq e Hitat; Mevertl; González Chaves 184; id. Achel; id. 85; id. Echarri; 3 Arroyos 250; id. Alaga; Casey 150; Beazley M. y R.; Boneto; Boneto 50; Bayona Juan; Garren; Vega 181 Carriquiry, Casaux y Cía.; Chillar; Juárez 89; Chapar y Cía.; Iriartt; 300 Agosto 160 Casas José B.; Dulbui; González Chaves 200; Devoto y Cía. Tomás; Quintana; Santa Regina 240; id. Sanoutt; Pehuajó 200; id. Barducu; González Chaves 190; id. Sousia; González Chaves 90; Dubox y Rivera Ocantos; Lerude; López 90; Etcheverry y Cía. José, Iceferart; G. Chaves 183; Goñi e hijos Ignacio; Calvat; Viticola 110; Gioja y Etchart, Pazos, id. 690; Iriart A. Muguruza, Warnes 50; Lanusse P. y A.; Necer; Urtacan 240; id. Zuberbhulber; Epupel 550; id. Gardey; López 170; id. Petersen, Barker 90; id. Lizaso; Energía 158; id. Bassolo; Orense 220; id. Alzaga; Alzaga 100, id. Christotche; G. Chaves 165; id. H. Vegas; Vázquez 510; id. Zuburi; 3 Arroyos 166; id. Garat; Pigüé 290 id. Rodríguez; S. Ignacio 90; Lalor Juan; Campos; Emma 99; id. Aguirre; Pasteur 189; id. Chasco; Orense 170; id. Sjorden; Andot 40; Lourtet Hnos. y Cía.; Vidret; Vázquez 516; Martínez de Hoz Hnos.; Maban, Guanaco 160; Méndez Hnos. y Cía.; Espeche; Juifaur 673; id. Albordón; Cañada Seca 60; Maraspín y Cía. A.; Aranguren; Napalcufú 100; Ocampo y Cía.; García, La Negra 90; Oscamou y Cía.; Larraburu; Energía 184; Santamarina e hijos; Gallareta; Juárez 191; Sucesión B. Sansot, Candia; 3 Arroyos 180; Salaberry y Bercetche, Campos; Emma 99; id. Seré; Mignone 71; Unzué Alzaga y Cía.; Ladoux; Albariño 190, id. Alzaga; Alzaga 204; id. Gallardo; S. Bernardo 89; Urtasun e hijo M.; Berri; González Chaves 90; Velaz y Cía. Angel; Velaz, Alzaga 199. Total: 11.310 animales.

VENTAS DE HOY

Bargo, Lascurain y Etchegaray—

31 capones matadero Sosa pesos 26; 21 borregos id. id. 16.60; 12 capones id. id. 22; 12 borregos id. id. 16.60; 18 ovejas id. id. 20.30; 98 capones Frigorífico S. Bernardo 22; 83 borregos id. id. 17.20; 17 ovejas matadero id. 20.30.

Anasagasti Juan—

320 capones Frigorífico Energía pesos 20.50.

Bayona Juan—

22 ovejas matadero Vila pesos 21; 152 capones Frigorífico id. 23.

Chapar y Cía.—

101 borregos matadero Pampa pesos 16.[illegible] 58 id. id. 15.80.

Iriart A.—

50 capones Frigorífico Warnes pesos 23.

Maraspín y Cía. A.—

100 capones Frigorífico Napalcufú pesos 19.80.

Santamarina e hijos—

91 capones Frigorífico, Juárez, $ 23.

Urtasun e hijo M.—

70 borregos matadero G. Chaves pesos 17.[illegible] 28 capones Frigorífico id. 20.80.

Bellocq e Hita—

250 capones Frigorífico 3 Arroyos pesos 21.50; 114 id. id. G. Chaves 23.50; 5 borregos id. id. 12.80; 53 capones matadero id. 21; 31 borregos Frigorífico id. 14.70; 114 id. id. Casey 18.50.

Beazley M. y F.—

70 capones Frigorífico Barrets pesos 18.[illegible]

Velez y Cía. Angel—

[illegible] borregos matadero S. Mauricio pesos 17.[illegible] 105 ovejas id. id. 19.50; 15 capones id. Alzaga 24.30.

Méndez Hnos. y Cía.—

154 borregos Frigorífico Dufaur pesos 14.[illegible] 253 id. matadero id. 12.60; 50 id. id. 12.60.

Arancet y Cía. Pedro—

145 borregos amtadero Catriló pesos 14.[illegible] 105 id. id. 16; 22 capones Frigorífico id. 24.80.

[illegible] y Cía.—

11 capones Frigorífico Energía pesos 25.[illegible] 11 id. id. 20; 37 ovejas matadero id. 21.60, 104 id. id. 22; 11 carneros id. id. 26.

Crespo y Rodríguez—

260 ovejas invernada Leones pesos 10; 581 borregos id. id. 10.60.0 100 capones Frigorífico Junín 20.40.

Apheca y Cía. Juan—

380 capones Frigorífico Utracán pesos 19.80; 142 borregos id. Anguil 16.20; 44 capones id. id. 16.50; 10 ovejas matadero id. 16.

Echeverry y Cía. José—

51 capones Frigorífico G. Chaves pesos 31; 128 id. matadero id. 28.

Unzué Alzaga y Cía.—

179 capones Frigorífico Alzaga pesos 19.40; 25 borregos id. id. 16.50; 89 capones matadero S. Bernardo 24.80; 186 borregos Frigorífico Albariños 17.50.

Devoto y Cía. Tomás—

30 capones matadero G. Chaves pesos 30; 60 capones id. id. 27; 190 id. Frigorífico id. 22; 238 borregos matadero S. Regina 14.70; 198 id. id. Pehuajó 16.

Cariquiry, Casaux y Cía.—

27 capones matadero Juárez pesos 35; 21 capones id. id. 28; 63 id. Frigorífico id. 24.80.

Salaberry y Bercetche—

51 capones Frigorífico Emma pesos 22.[illegible] 12 borregos id. id. 19; 31 ovejas matadero id. 20.30; 71 borregos Frigorífico Magnano 13.80.

Videla Hnos. y Cía.—

75 ovejas matadero Guanaco pesos 20; 80 borregos id. id. 16.

Lalor Juan—

105 capones Frigorífico Orense pesos 25.50; 14 ovejas matadero id. 23.50; 29 capones id. Andant 35; 11 id. Frigorífico id. 22; 74 id. id. Emma 23.50; 30 ovejas matadero id. 20.30; 12 borregos Frigorífico id. 15; 100 capones id. Pasteur 16; 83 borregos id. id. 15.

Casas José B—

192 capones Frigorífico G. Chaves pesos 22.50; 97 borregos id. id. 18.

Dubox y Rivera Ocantos—

90 capones Frigorífico López pesos 24.

Goñi o hijos Ignacio—

20 capones Frigorífico Viticola pesos 18, 84 borregos id. id. 15.50.

ESPECTACULOS

TEATROS

COLON. — Concesionarios: F. Da Rosa y W. Mocchi. — Temporada oficial de 1917. — Gran compañía lírica. — Director general: Comm. Gino Marinuzzi. — Hoy función extraordinaria a beneficio del Comité Patriótico Belga: La Boheme, con Gilda Dalla Rizza, Enrico Caruso, Mármora, Crabbé, Journet, Defranceschi, Azzolini.

Mañana, 20.a función del turno impar: Sueño de alma, de López Buchardo.

ODEON. — Compañía del Teatro Lara de Mdrid. — Hoy a las 9 p. m., 10.a función de abono: La señorita de Trevelez.

COLISEO. — Hoy viernes, a las 9 p. m.: Se exhibirán por primera vez los films editados por las secciones cinematográficas del comando supremo del real ejército italiano: La guerra de Italia, a total beneficio del comité italiano de guerra.

VICTORIA. — La losa de los sueños; El nido.

SAN MARTIN. — Papelones; El distinguido ciudadano.

APOLO. — Pepito y Pepita; El movimiento continuo.

ARGENTINO. — La marea; El mascotón.

NUEVO. — Hoy a las 9 p. m.: Función a beneficio de la Sociedad Protectora de Niños de la escuela número 17, consejo 6.o: El sobrino: Con las alas rotas.

NACIONAL. — Jacinta; La hora mundial; La seca; La hora mundial.

MARCONI. — Mañana: Cavallería Rusticana e I Pagliacci.

BUENOS AIRES. — Las chicas de Gurruchaga; Yankees y criollos; S. E. Don Agenor Saladillo.

AVENIDA. — Mantequilla de Soria; Instantáneas; El asombro de Damasco.

COMEDIA. — La gentil Mariana: (Estreno) El inspector de vagones-cama; La gente gorda.

MAYO. — Luisa Vila; Manola Rosales; Rosita Hugo; Montes de Oca y Riego.

EXCELSIOR. — El rincón de los caranchos; (Estreno) Los 13; El indulto.

VARIEDADES. — ¡Ruede la bola!; (Estreno) El futuro Buenos Aires; El club de las solteras.

Nb9J, dAl. hR3333333, shrd cmf FAR RD

OLIMPO. — Hoy a las 8.45 p. m.: Función en honor y beneficio de la señora Marcela de Wais: Retazo.

VARIEDADES Y CIRCOS

CASINO (Maipú 336). — Compañía de variedades y atracciones. — Hoy a las 8 y 30: Music-hall de monos, Les Florence Mecherine; Sisters Emilie; Isabel Carbó; John Higgins; Los Doran's, La Cianita; Lucía Campos; Ginuccia.

ROYAL THEATRE. — Compañía nacional de operetas Bayón Herrera. — Hoy a las 9 p. m.: El serrallo; La gran flauta; (Estreno) La paja en ojo ajeno.

POLITEAMA ANSELMI (Boedo 785). — Compañía ecuestre y de obras nacionales, programa y las obras Las peñas del sauzal y La cruz de la loma.

CIRCO NELKOFSKI (Corrientes y Bermejo). — Antiguo Pabellón de Novedades. — Compañía ecuestre y exposición zoológica. — Espectáculo para familias. — Hoy: Variado programa, tomando parte todos los artistas.

ESMERALDA (Esmeralda 453). — Función todos los días, tarde y noche: Variado programa. Orquesta dirigida por el maestro H. Manfredi.

PARQUE JAPONES (Callao y Paseo de Julio). — Temporada de invierno. Abierto todos los domingos y días feriados de 2 de la tarde a 12 de la noche. Continuamente debuts en el teatro Romano; 100 diversiones variadas al aire libre.

SKATING RINK LAS ROSAS (Avenida Alvear y Bustamante). — Patinaje sobre ruedas. Tres secciones diarias: Mañana, de 9 a 12, tarde de 3 a 5.30 y noche de 9 a 12. Días de moda: domingos y feriados de tarde, y martes y viernes de noche. Secciones gratis. Grandes concursos. — Entrada pesos 0.50.

EXCURSIONES. — Viajes de recreo a las Islas del Delta, con el vapor Rivadavia exclusivamente para excursiones.

PALAIS DE GLACE. — Patinaje sobre hielo. — Paseo de la Recoleta. — Todos los días.

FLORIDA SKATING RINK (Florida 146). — Abierto de 9 a 11 a. m. y de 9 a 11.30 p. m. Martes y viernes noches de moda. Domingos y feriados, mañana, tarde y noche.

CIRCO Y EXPOSICION ZOOLOGICA AMERICANA (Corrientes y Cerrito). — Antiguo Luna Park. — Compañía ecuestre, acrobática y de novedades. Hoy: Variado programa, tomando parte todos los artistas. — Platea: $ 1.50; niños, $ 1.

HIPPODROME (Carlos Pellegrini y Corrientes). — Compañía ecuestre y de variedades, dirigida por el clown inglés Frank Brown. Espectáculos especialmente para familias. — A las 8.45: Variado programa, tomando parte todos los artistas. — Platea: $ 2.

Matinées: jueves, sábados, domingos y feriados.

CINEMATOGRAFOS

PALACE THEATRE (Corrientes 757). — Pathé Journal 400. Conmemoración de las fiestas francesas; Max Linder y el Bolso, La dicha que vuelve; El garito.

SELECT (Suipacha 482). — Hoy: función tarde y noche: Los modernos galeotos por Mary Pickford; La granada de plata; Film Revista núm. 11.

SPLENDID THEATRE (Santa Fe 1848). Anales de la guerra; La dicha que vuelve; La vida moderna; El poder de una esposa.

EMPIRE THEATRE (Corrientes y Maipú). — Los modernos bgaleotos, por Mary Pikford; La fiera; Carmelita Ferrer; Los Demos; El dúo Leo Furlay.

LAVALLE (Lavalle 927). — Hoy: función tarde y noche: El peligro amarillo (series 5 y 6).

;El;c(sez etaoin shrdl cmfwy vbgkq FRRD

ELECTRIC PALACE (Lavalle 838). — Magdalena; Actualidades de la guerra; Esposa reconquistada.

SMART PALACE (Corrientes 1278-1283). — Francisca Bertini en Heroísmo de amor, en 20 partes: El deber.

REAL CINE (Esmeralda 425-429). — Libertad (series 9 y 10); Herencia fatal; La daga envenenada; Un millón de dólares; Desesperación.

CINEMA MIGNON PALACE (Juramento 2435). — Un mediador; Tripitas y las estrellas.

BRISTOL PALACE (Independencia número 3620). —Los que viven de la muerte, 30 partes; La batalla del Carso, 20 partes.

CINE MODERNO (Corrientes 983). — El peligro amarillo (5.a y 6.a series).

GENERAL BELGRANO (Cabildo 2165). — Variado programa con estrenos.

GINEMATOGRAFO CALLAO (Callao 27). — Variado programa con estrenos.

THE AMERICAN PALACE (Córdoba y Callao). — Variado programa.

CINE TUCUMAN (Tucumán 975). — Variado programa con estrenos.

GRAN CINE RADIUM N.o 6. (Rivadavia 2970). — El fuego de Vesta, Carlitos en el teatro.

CINE GENERAL MITRE (Bmé. Mitre número 1226). — Gran cinematógrafo moderno, para familias, tarde y noche, variado programa con una numerosa orquesta.

CINE GENERAL URQUIZA (Guanacache núm. 5354). - Variado programa con estrenos.

PETIT PALACE (Libertad 976). — Hoy: Variado programa con estrenos.

BIOGRAFO NUEVO (Cangallo 1040). — Variado programa con estrenos.

TEATRO DE LA PRINCESA (Suipacha núm. 460). — Hoy, de 11 a. m. a 12 p. m., biógrafo continuado: Variado programa.

IMPERIAL BIOGRAFO (Cangallo 771). — Variado programa todos los días.

CRYSTAL PALACE (Corrientes 1550). — Gran cine de lujo, estrenos de las cintas más importantes, tarde y noche.

CINE ESLAVA (Suipacha 646). — Tarde y noche. estrenos importantes.

CINE RIVADAVIA (antes Radium N.o 2) — Variado programa con estrenos.

BOLIVAR (Bolívar 1032). — Hoy: La perla del harén; Libertad (series 5 y 6); Señores, la fiesta ha terminado; La espuela rota.

The First National Bank of Boston

Sucursal BUENOS AIERS

B. MITRE 501 — U. T. 7300, Avenida

	Oro americano
Capital y reservas de la casa Matriz $	25.500.000
Depósitos en la casa Matriz . . . . . „	130.000.000
Capital reservado para la Suc. en B. A. „	1.000.000

Atendemos toda clase de operaciones bancarias.

Gerente: NOEL F. TRIBE

CASA VACCARO

ESTABLECIDA EN EL AÑO 1880

Para el cambio general de moneda: cupones, títulos y billetes de la LOTERÍA NACIONAL es la casa más acreditada y recomendada de la República.

SEVERO VACCARO

AV. DE MAYO 646 — Buenos Aires

MARITIMAS

MAREA Y VIENTO

Hora	Pies	Pulgadas	Viento
6 a. m.	22	4	S. E.
7 "	22	—	"
8 "	21	8	"
9 "	21	4	"

VAPORES ESPERADOS

Americano Panaman, de La Plata, con carga.

Argentino Vaquillona, de Paranaguá, con carga.

VAPORES A SALIR

Británico Highland **Brigade,** para Zárate, a cargar.

Noruego Owell, para **South** Gorgie con carga.

Argentino Magallanes, **para** Río Grande, con carga.

VAPORES DE LOS RIOS

Llegaron: Cabo Santa María y Roma, de Montevideo.

Salen: Roma, para **Montevideo,** sale a las 7 p. m.

Cabo Santa María, **para** Montevideo, sale a las 10 p. m.

LINEA DE LA COSTA SUR

Argentino, en ésta. Saldrá el 27 para Ushuaia y escalas.

Asturiano, salió el **7 para** Punta Arenas y escalas.

Atlántico, salió el **19 de** Santo, Arenas para ésta.

Americano, en **viaje para** ésta salió el 19 de Puerto Madryn.

Camarones, salió el 18 para Río Gallegos y escalas.

Presidente Mitre, **salió el** 5 para Río Gallegos y escalas.

Presidente Quintana, **en viaje** para ésta; es esperado hoy.

POSICION DE LOS VAPORES DE PASAJEROS:

DE LA MALA REAL INGLESA

Aruaguay, en viaje para ésta.

Deseado, salió el 4 de La Plata.

Darro, salió el 27 para Liverpool.

Desna, salió el 16 de La Plata; para Liverpool.

DEL LLOYD REAL HOLANDES

Frisia, salió el 4 **para Nueva York,** y Amsterdam.

Gelria, de **Amsterdam.**

Hollandia, en **Amsterdam, saldrá** a fines del corriente **mes para ésta,** para Nueva York.

DEL LLOYD SABAUDO

Tomaso di Savoia, **en viaje** para ésta.

P. di Udine, en **Génova.**

DE LA SUD ATLANTIQUE

Samara, en viaje **para ésta.**

Garona, salió el 16 para Burdeos.

Amiral Nielly, en **Burdeos.**

Italie, en Burdeos.

DE LA NELSON LINE

Highland Piper, en **ésta.**

Highland Rover, salió el 17 de La Plata.

Highland Pride, **salió el** 12 de La Plata.

Highland Glen, **salió el 21** de La Plata.

Highland Scott, en **Londres.**

Highland Loch, **salió el** 28 de marzo de La Plata.

Highland Laddie, **salió el 5** de La Plata.

Rodolfo Guillon y Cía.

LIQUIDACIONES DE HACIENDAS Y REMATES-FERIAS. SUCURSALES EN PEHUAJO, TRENQUE LAUQUEN, SALAZAR Y AMERICA. EXPOSICIONES EN NUEVE DE JULIO. CASA CENTRAL, SUIPACHA 137.

LAS HACIENDAS, UTILES Y ENSERES del establecimiento **Gran País,** en Pehuajó. — Liquidación total de las haciendas, útiles y enseres del establecimiento Gran País, antes la Carmencita, por cuenta y orden del señor Francisco Roger y por haberse vendido el campo.

La venta comprende 3076 vacunos de alta mestización Durham y en buen estado, que realizaremos en lotes de sola marca y en el mismo establecimiento, distante 1 1|2 leguas de la estación Pehuajó, ferrocarril Oeste.

El domingo 29 de Julio, a la 1 de la tarde y de acuerdo con el detalle que publicaremos oportunamente.

Otros informes en nuestras sucursales o en Buenos Aires, Suipacha No. 137.—Rodolfo Guillón y Cía.

4|53 v. Julio 28

LAS HACIENDAS, MUEBLES, UTILES Y ENSERES DEL ESTABLECIMIENTO GRAN PAIS, EN PEHUAJO.—Liquidación total de las haciendas, muebles, útiles y enseres del establecimiento Gran País, antes La Carmeucita, por cuenta y orden del Sr. Francisco Roger y por haberse vendido el campo.

La venta comprende 2076 vacunos de alta mestización Durham y en buen estado, que relizaremos en lotes que en su mayoría son de sola marca y cuya venta efectuaremos en el mismo establecimiento, distante 1 1|2 leguas de la estación Pehuajó, F. C. O.

El domingo 29 de julio, a la 1 de la tarde en punto, en el establecimiento Gran País, con las haciendas a la vista, de acuerdo al detalle siguiente:

150 novillos de 3 años, alta mestización, buen estado, marca líquida.
250 novillos de 2 1|2 años, buena clase y buen estado.
315 novillos de 2 1|2 años, muy buena clase y estado.
456 novillos de 2 y 2 1|2 años, alta mestización, marca líquida.
185 novillos de 2 años, muy buena clase, marca líquida.
264 novillos de 1 1|2 y 2 años, buena clase y buen estado.
300 vacas alta mestización, en su mayoría de 3 a 6 años, preñez revelada, 4 marcas.
200 vacas servidas, buen estado, dos marcas.
100 vacas y vaquillonas de 2 a 4 años, especial clase servidas, marca líquida.
170 vacas servidas, muy buena clase y estado.
500 vaquillonas de 2 y 2 1|2 años, alta mestización, marca líquida.
186 vacunos al corte.
39 caballos de silla y tiro.

El día del remate los concurrentes tendrá a su disposición carruajes que por el precio convenido de $ 3. —m|l por pasajero estarán a disposición de los interesados, los que podrán almorzar en la misma ciudad de Pehuajó, donde hay buenos hoteles.

Se facilitarán buenos potreros alfalfados, debiendo los compradores recibirse de las haciendas y dejar cuidador hasta que se efecden los embarques y organicen los arreos.

Trenes:

Once-Pehuajó — Los interesados que concurran desde la capital tienen que tomar el tren que sale de la estación Once el sábado 28, a las 9 p. m.; ese tren pasa por Mercedes a las 11.5 p. m., Chivilcoy 12.21 a. m., Bragado 1.34 a. m. 9 de Julio 2.52 a. m., Carlos Casares 4.11, llegando a Pehuajó el domingo 29 a las 5.33 a. m., donde quedarán los coches-dormitorios, pudiendo regresar el mismo día por el nocturno que sale de Pehuajó a las 10.50 p. m. y llega a Once el lunes a las 7.5 a. m.

Toay-Pehuajó — Tienen tren la víspera del remate que sale de Toay a las 4.50 p. m., pasando por Santa Rosa a las 5.02 p. m., Catriló 6.41 p. m., Pellegrini 7.27 p. m. Trenque Lauquen 8.33 p. m., y llega a Pehuajó a las 10.35 p. m., donde los concurrentes pueden pernoctar.

Las ventas son al contado y nuestra comisión de venta 4 0|0 a cargo de los compradores en haciendas generales, 6 0|0 en yeguarizos y reproductores y 10 0|0 en los muebles, útiles y enseres. Más datos a nuestros escritorios en Pehuajó, en nuestras sucursales o en Buenos Aires, Suipacha 137.—Rodolfo Guillon y Ca.

BANDERAS — ADORNOS — Para fiestas y casamientos — Suc. Vda. Longobardi, Bolívar 280

REMATES

Adolfo Bullrich y Cía.

Exposición de Palermo — Organizada por la Sociedad Rural Argentina y a celebrarse en el local de Palermo del 9 al 16 de septiembre.

Recordamos a los interesados que el plazo para la inscripción vence el día 26 del corriente.

Pedidos de local y otros informes en nuestra casa, Florida 273.—Adolfo Bullrich y Cía. 4|53-v. julio 25

Con seguridad habrá más hacienda.

Los interesados de esta capital que deseen concurrir al remate, podrán tomar el tren que sale de plaza Constitución el día 22, a las 9.20 de la mañana, pudiendo regresar por la tarde.

Por datos y pedidos de local en Ferrari al señor Teodoro A. Redruello o a nuestro escritorio Perú 375; U. T. 704, Avenida.—Pereyra, Wallace y Cía. 4|142v21julio

Benito L. Landó

JUDICIAL. — POR DIVISION DE condominio entre mayores. Hermosa propiedad para habitación y renta, en el sitio preferido de Ramos Mejía, F. C. O., partido de Morón, provincia de Buenos Aires, quinta conocida por "La Hortensia". Procederé a venderla en pública subasta el **Domingo 22 de julio** a las 3 de la tarde sobre la misma, ubicada en la Avenida camino a San Martín, entre las de Julián Portela y Marmól, edificada solidamente sobre tres mil noventa y cuatro metros cuadrados, con jardín y árboles frutales. Consta el edificio de hall, galerías, comedor, cuatro dormitorios, cocina, cuarto de baño y w. c., para el servicio. Además gran galpón para coches, pesebres, gallinero, pieza para el cochero y entrada indepen diente para carruajes. Gran molino "Samson" con pozo de 48 metros y con cañerías diseminadas en toda la extensión de la finca. Mide según títulos: Ciento trenta y ocho metros veintinueve centímetros en el Nord Oest; ciento cuarenta y siete metros cincuenta y nueve centímetros en el Sud Oeste; ventiún metros setenta y cinco centímetros en el Sud Este y veintitrés metros con venticinco centímetros en el Nord Oeste o sea una superficie total de : Tres mil noventa y cuatro metros cuadrados. Base: 11.000 pesos moneda nacional, al contado. Seña y a cuenta de precio 8 o|o, comisión 2 o|o al comprador. Orden del señor juez en lo civil de la Capital Federal doctor Colombres, secretaría Dr. Sandullo. Juicio Thiesen Bruno contra Thiesen de O' Hara Hortensia, division de condominio. Escrituras ante el escribano. Ricardo Oliver. Más datos a mí oficina, Paraná 249. U. T. 6731, Libertad. — Víctor Sandullo.

4|132 v. Julio 22

Juan M. Brunetti y Cía.

SUCESORES DE FELIX LORA Y C.

JUDICIAL.—TERRENOS EN QUILMES y Florencio Varela. A saber: 27 lotes en Quilmes, a media cuadra del empedrado, cerca de la Cervecería Argentina y del eléctrico, 22 lotes en la manzana N.o 2 y 5 en la manzana N.o 1, conocidos por Larralde y rodeados por las calles Baranda, Ignacio Vásquez, Francisco Larralde y Sin Nombre, con una superficie total de metros cuadrados 8.426.75, y dos fracciones en Florencio Varela, compuesta una de 37 metros 20 cts. de frente al Oeste, lindando con el lote 1. 75 metros 78 al Sur, sobre la calle Estados Unidos, 87 metros 30 al Sud Este sobre la calle Francia y 67 metros al Noreste, y la otra fracción se compone de 32 metros 91 de frente al Este, sobre la calle Las Heras, 34 metros 23 en el costado Norte y Sur y 5 metros 63 en el centro frente al Oeste, sobre la calle Estados Unidos. Venta en conjunto en la base de $ 13.956.57 m|n.

El domingo 29 de julio a las 3 de la tarde, remataremos sobre los terrenos de Quilmes. Orden del juez doctor Adolfo Casabal, secretaría Laspiur, juicio por cobro hipotecario Banco Popular de Quilmes contra Beltrán Faure (su concurso). Exigiremos 8 o|o a cuenta de precio y 2 por ciento de comisión. Más datos Rivadavia 714. — Juan M. Brunetti y Cía. 4|129 v. Julio 29.

Aquiles Igarzábal

JUDICIAL — EL 22 DE JULIO, a las 3 p. m., sobre la misma, venderé la propiedad descripta en el siguiente edicto judicial:

Por disposición del señor juez de primera instancia en lo civil de la capital de la Nación Argentina, doctor Juan Carlos Lagos, secretaría del que suscribe, se hace saber que en el juicio seguido por los señores Chionetti Hnos. contra el señor Miguel Antonio Sergnese, sobre cobro ejecutivo de pesos, ha sido designado el martillero señor Aquiles Igarzábal para vender en pública subasta un lote de terreno con todo lo adherido y edificado, señalado con el núm. 5. manzana B, calle Warnes entre Paysandú y Paramribo, que mide 8,66 metros de frente al Norte, por 36.13 de fondo en el costado Oeste. 35.27 en el Este y 8.88 en el contrafrente, con la base de $ 1345 m|n, debiendo publicar edictos por 15 días en el "Boletín Judicial" y LA EPOCA, y exigir al comprador el 8 o|o de seña y el 2 o|o de comisión. Datos: Talcahuano 446. — Buenos Aires, julio 5 de 1917. — Juan E. Pagano, escribano secretario. 4|4 v jul22

ADOLFO CALVETE

JUDICIAL. — SERRANO esquina Murillo. Por disposición del señor juez en lo civil doctor Juan Carlos Lagos y como perteneciente al juicio seguido por don Jasé Minuto contra don Luis González por cobro hipotecario de pesos, remataré sobre la misma propiedad, calle Murillo número 902 y 914, esquina a Serrano número 196.

El domingo 22 de julio, a las 2 p. m. Edificio consta de salón para negocio, una habitación, cocina, w. c., pisos pinotea, carpintería pino, patio mosaicos, aguas corrientes, gas, etc. Ambas calles están adoquinadas y dista 3 cuadras del bulevar Triunvirato. Su terreno es parte de los lotes números 19 y 20 de la manzana R. Y mide 12 metros 69 de frente al S. E. sobre calle Serrano, por 14 metros 24 de fondo al N. O. yfrente también al N. E. sobre calle Murillo. Las paredes divisorias son medianeras. Base, $ 4.500 moneda legal. Exigiré 8 o|o como seña y a cuenta de precio y 2 o|o por mi comisión. Otros informes a los tribunales, secretaría del doctor Luis F. Vincent, o a mis escritorios, Cangallo 442. — Adolfo Calvete. — Luis F. Vincent, secretario. 4|34-v jl. 22

Pereyra, Wallace y Cía.

404 VACUNOS EN FERRARI, F. C. Sud, el **domingo 22 de julio**, a la 1 de la tarde, en el antiguo local de la Sociedad Rural.

Detalle: 120 novillos 2 1|2 y 3 años, muy buen estado y clase; 115 novillos de 2 1|2 y 3 años, buen estado y clase; 35 novillos 1 1|2 años, mochos, una marca, muy buen estado y clase; 80 novillos de 1 1|2 años, buen estado y clase, en lotes; 60 vacas gordas para matadero, en lotes; 25 vaquillonas 2 años, tamberas, buen estado; 12 vaquillonas 1 1|2 años, tamberas, buen estado; 8 vacas tamberas sanas de teta y ubre, con 8 terneros al pie; 1 toro colorado, mocho y garantido de buen servicio; 4 potros 3 años, alazanes, de carrera.

V. S. LOBATO y Cía.

JUDICIAL. — EN LINCOLN. — Orden del señor juez doctor Roberto Bunge; secretario doctor Miguel Echegaray, en el juicio seguido en el expediente número 1551, por cobro hipotecario. Base, $ 13.333.33 o sea las 2|3 partes de la tasación.

El miércoles 10 de agosto, a las 3, en nuestro salón de ventas, Rivadavia 639, Venderemos:

Un solar y chacra designados en el plano con el número 391, compuesto el primero de 43.30 metros de frente por 60.62 metros de fondo. Linda por el N. E. con el solar 389; al N. O. con el 304; al S. O. con el 393 y al S.E. el 392; y la segunda de 531 m. 724 de frente por 495 m. 352 de fondo. Linda al N. E. con la chacra 390; al N. O. con la 351; al S. O. la 392 y al S. E. la 431, todos los rumbos calle en medio.

El solar y la chacra número 296, compuesto el primero de 43.30 metros de frente por 60.62 metros de fondo, lindando al N. E. con el solar 294; al N. O. el 295; al S. O. el 298 y al S. E. el 383 y la chacra se compone de 531 m. 724 de frente por 495 m. 352 de fondo, lindando por el S. E. la chacra 295; al N. O. la 258; al S. O. la 297 y al S. E. la 336.

Parte de la chacra 975, compuesta de 531 m. 724 de frente por 495 m. 352 de fondo, linda al N. E. la chacra 974; al N. O. la 935; al S. O. la 976 y al S. E. la 115.

La chacra 817, compuesta de 531 metros 724 de frente por 495 m. 352 de fondo. linda al N. E. la chacha 816; al N. O. la 777; al S. O. la 818 y al S. E. la 857.

La chacra 289, compuesta de 26 hectáreas, 33 áreas y 90 centiáreas, lindando al N. E. la chacra 288; al N. O. la 252; al S. O. la 290 y al S. E. la 329.

El solar y la chacra 274, compuesto el primero de 43.30 metros de frente por 60.62 metros de fondo, linda al N. E. con el solar número 272; al N. E. con el 273; al S. O. con el 276 y al S. E. con el 371 y la segunda de 531 m. 724 de frente por 495 m. 352 de fondo. Linda al N. E. con la chacra 273; al N. O. con la laguna de Lincoln; al S. O. con la 275 y al S. E. con la 314

La chacra 832, compuesta de 531 m. 724 de frente por 495 m. 352 de fondo. Linda al N. E. con la chacra 831; al N. O. con la 792; al S. O. con 833 y al S. E. con la 872.

Seña, 8 o|o. Comisión, 2 o|o. Otros informes, Rivadavia 639. — V. S. Lobato y Cía. 4|171-v. agosto 1.

JUDICIAL — EN LA PATERNAL — Con retasa. —Casa calle Jonte 1758, entre Av. San Martín y Espinosa, y un terreno lindero. Orden del señor juez doctor Roberto Bunge, secretario doctor Francisco D. Quesada, juicio doña Angela Garre de Naón contra don Serafín Equitanti (su concurso).

Ei domingo 29 de julio, a las 4, en la misma propiedad, venderemos: 1o. Jonte 1758, corresponde al lote 16 del plano de división de la manzana Q. y lote A. del plano de tasación. Mide 8 m. 66 de frente al oeste por 52 m. 62 de fondo en el costado sur y 52 m. 61 en el del norte. Superficie 455.60 metros cuadrados. Tiene un edificio de 2 piezas, 1 más chica, cocina y w. c. Pisos pinotea, patio de ladrillos, pozo balde. Cerco de alambre tejido y jardín al frente. Base $ 1.866:80 o sea las 2|3 partes de la tasación reducida en un 25 o|o. 2o. Lote lindero, que corresponde al lote 17. de la manzana G. y al B. del plano de tasación. Mide 8 m. 66 de frente al oeste por 52 m. 66 de frente al oeste por 52 m. 61 de fondo en el costado sur y 52 m. 60 en el del noarte. Superficie 455.51 metros cuadrados. Base pesos 1.367.53 o sea las 2|3 partes de la tasación reducida en un 25 por ciento.

Seña 8 o|o. Comisión 2 o|o. Otros informes, Rivadavia 639. — V. S. Lobato y Cía. 4|131v.29jl.

Félix Marini

JUDICIAL. — CASA INCLAN 3453. MIDE 8.90 metros de frente por 34 metros de fondo, compuesta de sala, comedor, seis piezas y dos de alto. Base 2|3 partes, $ 12.017.34

El domingo 22 de julio a las 3 p. m., en la misma. Seña 8 o|o y 2 o|o de comisión.

Por disposición del señor juez de comercio doctor don Félix Martín y Herrera, se hace saber por medio del presente y por el término de quince días, que el martillero Félix Marini ha sido autorizado para vender en remate público el día que al efecto designe, con las dos terceras partes de su tasación, una propiedad situada en esta capital, calle Inclán No. 3453, embargada en el juicio seguido por don Cocca Francisco contra FELICIANO LEONE, sobre cobro de pesos, la que ha sido tasada en la suma de $ 18.026.

Buenos Aires, Junio 25 de 1917. — Alfredo G. Romero, secretario.

4|1 v. julio 21.

Francisco Abalo

ADJUDICACION DE BIENES DE Silvestre Dell'Aera. Por orden del liquidador de este concurso. Judicial. Sin base y a plazos. En el Caballito, de un terreno calle Saraza entre Beauchef y José María Moreno, el que mide 7 m. 80 cm., de frente por 28 m. 97 en un costado y 29 m. 31 en el otro costado. Mitad al contado y mitad a un año, interés del 7 o|o anual, 8 o|o a cuenta de precio y 2 por ciento de comisión. Datos, Bolívar 256. El **domingo 22 de julio** a las 4. — F. Abalo.

4|130 v. Julio 22.

Cía. Argentina de Navegación

(Nicolás Mihanovich) Limitada

Casa matriz 8 Crosby Square, London E. C.

FLOTA: 350 BUQUES

Línea Buenos Aires-Montevideo. — Salidas todas las noches, alternándose vapor "Ciudad de Montevideo", a las 10 p. m., vapor "Roma", a las 7 p. m.

Línea Salto y escalas. — Salidas, jueves y domingos, a las 3 p. m.

Línea Carmelo y escalas.—Salidas, miércoles y domingos, a las 8 a. m.

Línea directa a Gualeguaychú. — Salidas, miércoles y sábados, a las 5 p. m.

Línea Paraná-Alto Paraná (hasta Posadas), Paraguay-Alto Paraguay (hasta Corumbá). — Salidas, miércoles y domingos a las 10 a. m., sábados a las 11 a. m.

Para informes y pasajes, dirigirse a la administración

CALLE 25 DE MAYO esq. CANGALLO

Buenos Aires

BANCO HIPOTECARIO NACIONAL

25 DE MAYO 245 — BUENOS AIRES

CONDICIONES GENERALES DE LOS REMATES

1o.—Los remates están sujetos a la aprobación del directorio, dentro de los quince días de efectuados, y se hacen por cuenta del deudor, con sujeción a las leyes números 8172 y 9155.

2o.—El comprador podrá continuar con la hipoteca que reconoce la propiedad, abonando la diferencia entre la deuda actual y el precio de compra.

3o.—Todo comprador abonará el efectivo al firmar el boleto, el 5 o|o de seña y el 1 o|o de comisión.

4o.—Los títulos de propiedad pueden ser revisados en el archivo del Banco antes del remate.

5o.—Por mayores informes, ocúrrase a las oficinas del Banco.

SUCURSAL LA PLATA

Calle 51 N.o 529

2 LOTES DE TERRENO EN EL PUEBLO "San Francisco". Nos. Hos. 491|15777 y otro serie H. El **miércoles 18 de julio de 1917**, a las 2 p. m., el Banco Hipotecario Nacional, rematará en el local de su sucursal La Plata, dos lotes de terreno con edificios, ubicados en el pueblo de San Francisco, próximo á la estación Berazategui, partido de Quilmes, a saber: N.o H.o 491|15777, terreno designado en el plano de división con el N.o 1, compuesto de una superficie de 1874 metros 80 centímetros cuadrados, lindando N. E. calle General Mitre, al S. O. y N. O. con Davinson y al S. E. con terreno que fué de Casullo.

Préstamo $ 3.600. Deuda actual pesos 2.339.863. Base de venta $ 5.400.

N.o H.o 732|17177, terreno designado en el plano de división con el N.o 2, compuesto de una superficie de 5691 metros 67 centímetros cuadrados, lindando N. E. calle General Mitre, al S. E. calle pública en medio con el lote 4, al N. O., calle en medio con terreno de Casullo y al S. O. con Davinson.

Préstamo $ 17.300. Deuda actual pesos 11.944.249. Base de venta $ 21.000.

LA EPOCA 4 de julio de 1917.

3|982 v. Julio 18.

FRACCION DE CAMPO EN EL PARTIDO de Rauch, estación Colman. — N.o H.o 296|1111, serie C. H. A. 6 o|o. El **miércoles 25 de julio de 1917**, a las 2 p. m., el Banco Hipotecario Nacional, rematará en su local calle 25 de Mayo número 245 (capital federal), una fracción de campo ubicada en el partido de Rauch estación Colman, la cual es parte del establecimiento denominado Tres Lagunas, compuesta de una superficie de 1161 hectáreas, 96 áreas 05 centiáreas; lindando: al N. E. Juan Frers y B. Balza; al N. O. con B. Balza y C. Colmeyro; al S. O. con Rosa Colman de Mortán y al S. E. con la vía del ferrocarril.

Base de venta $ [illegible]. Hipoteca pesos 40.000. Deuda actual $ 25.968.684.

LA EPOCA, 11 de julio de 1917.

4|17 v. Julio 25

VARIAS FRACCIONES DE TERRENO EN la estación Muñiz partido de General Sarmiento. — N.o H.o [illegible], serie C. H. A. 6 o|o. El **miércoles 25 de julio de 1917** a las 2 p. m., el Banco Hipotecario Nacional, rematará en su local calle 25 de Mayo número 245, (capital federal), cuatro fracciones de terreno situadas en San Miguel, estación Muñiz (F. C. P.), partido de General Sarmiento, conocido por antiguo Jardín Dordoni y un lote de terreno en San José del Pilar, paraje denominado Bella Vista distante unas 3 cuadras al N. de la estación Muñiz. Las cuatro fracciones que forman un solo bloc, tienen una superficie total de 88.119 metros 07 decímetros cuadrados; lindando: al N. O. Chacabuco hoy varios; al S. O. Pablo Cengrez; al S. E. Genaro de Navarro y varios y al N. E. calle San José en medio con varios. En este terreno existen una casa compuesta de 8 piezas y demás dependencias. Y el lote 1 que es la manzana H., consta de 2.200 metros cuadrados y linda al S. O. el lote 1 de la fracción B.; al S. E., el lote 3 de la fracción O., ambos calle en medio; al N. E. el lote 2 y al N. O. el 3 de su misma manzana, todos de un plano especial que corre agregado al expediente respectivo.

Base de venta $ 20.000. Hipoteca pesos 20.000. Deuda actual $ 18.110.109.

LA EPOCA, 11 de julio de 1917.

4|45 v. Julio 25.

CAMPO EN BAHIA BLANCA. — N.o H.o 30|11849, serie C. H. A. 6 o|o. El **lunes 30 de julio de 1917** a las 2 p. m., el Banco Hipotecario Nacional, rematará en el local de la sucursal Bahía Blanca, establecida en la calle San Martín número 82, una fracción de terreno de chacra ubicada como a una legua de la ciudad de Bahía Blanca, compuesta de una superficie de 1.008.734 metros cuadrados y está formada por las chacras números 940, 941 y 942; lindando: al N. E. con las chacras 936 al 939; al S. O. con las chacras 8, 39, 68 y 90, al N. O. con la 926 y al S. E. con la 40.

Base de venta $ 110.000. Hipoteca pesos 100.000. Deuda actual $ 89.921.510.

LA EPOCA, 16 de julio de 1917.

4|127 v. Julio 30.

UNA CASA Y UN TERRENO EN LA CIUDAD de La Plata. — N.o H.o [illegible], serie C. H. A. 6 o|o. El **viernes 27 de julio de 1917**, el Banco Hipotecario Nacional, rematará en el local de su sucursal La Plata, un lote de terreno situado en esa ciudad, señalado en el plano general con el N.o 8 de la manzana D. R. sección segunda, compuesto de 20 metros de frente por 40 metros de fondo, ó sean 800 metros cuadrados, lindando: al S.O. solares 1 y 9; al N.O. parte del lote 2; al N. E. con el 10, todos de su manzana y al S. E. calle en medio con los solares 8 y 10 de la calle 15 número 700, esquina 48, constante de 6 habitaciones y demás dependencias edificadas en terreno de 200 metros cuadrados.

Base de venta $ 11.200. Hipoteca $ 8.000. Deuda actual $ 7.890.247.

LA EPOCA, 13 de julio de 1917.

4|79 v. Julio 27.

CASA EN LA CIUDAD DE LA PLATA. — N.o H.o [illegible], serie C. H. A. 6 o|o. El **lunes 30 de julio de 1917** a las 2 p. m., el Banco Hipotecario Nacional, rematará en el local de su sucursal La Plata, una casa ubicada en esa ciudad en la calle [illegible] número 588, constante de 8 habitaciones y demás dependencias, compuesto su terreno de una superficie de 400 metros cuadrados.

La deuda que pueda reconocer por construcción o pavimento es por cuenta del comprador.

Base de venta $ 12.500. Hipoteca pesos 7.000. Deuda actual $ 6.249.038.

LA EPOCA, 16 de julio de 1917.

4|128 v. Julio 30.

CUATRO CHACRAS Y DOS FRACCIONES en el ejido del pueblo de General Villegas. N.o H.o 631|[illegible], serie C. H. A. 6 o|o. El **martes 31 de julio de 1917**, a las 2 p. m., el Banco Hipotecario Nacional, rematará en el local de su sucursal La Plata cuatro chacras y dos fracciones ubicadas en el ejido del pueblo General Villegas, designadas con los números 56, 58, 93, 178, 196 y 197 en el plano oficial del citado pueblo, compuestas en conjunto de 192 hectáreas, 94 áreas y 60 centiáreas, con los linderos que expresa el plano referido.

A REQUERIMIENTO JUDICIAL. — CUATRO fracciones de terreno en Quilmes. — N.o H.o 2109|14015 (división), serie C. H. A. 6 o|o. El **miércoles 1o de agosto de 1917** a las 2 p. m., el Banco Hipotecario Nacional, rematará en el local de su sucursal La Plata, cuatro fracciones de terreno situadas a 10 cuadras al S. O. de la estación Quilmes (F. C. S.), a saber:

LOTE	SUPERFICIE	HIPOTECA	Dda. ACTUAL	B. de VENTA
1	2 hect. 99 as. 98 ca. 24	9.200	8.704.438	12.000
2	2 hect. 99 as. 98 ca. 24	6.200	5.802.958	8.000
3	2 hect. 99 as. 98 ca. 24	4.700	4.299.017	7.000
4	2 hect. 99 as. 98 ca. 24	7.800	7.309.496	11.100

Estas fracciones lindan en conjunto, por estar unidas, al N. E. con Francisco Bayá Cuello; al N. O. con Felipe Cabral, al S. O. con José María Palomeque y al S. E. Sebastián Lozano.

LA EPOCA 18 de julio de 1917.

4|172 v. Agosto 1.

TRES CASAS EN LA CIUDAD DE LA PLATA. — N.o H.o 2754|19117 (división), serie C. H. A. 6 o|o. El **jueves 2 de agosto de 1917** a las 2 y 15 p. m., el Banco Hipotecario Nacional, rematará en el local de su sucursal La Plata, tres casas contiguas en esa ciudad, ubicadas en la calle 64 entre 8 y 9, números 663 y 673, y otra sin número en el esquinero Sur, constantes de 2, 8 y 3 piezas y demás dependencias respectivamente, a saber:

UBICACION	SUPERFICIE	PRESTAMO	Dda. ACTUAL	B. de VENTA
Calle 64 N.o 663	400 mtrs. cds.	1.500	1.423.807	1.500
Calle 64 N.o 673	1.000 mtrs. cds.	7.000	6.644:431	7.000
Calle 64 s|n.	400 mtrs. cds.	2.500	2.373.011	2.500

LA EPOCA 19 de julio de 1917.

4|177 v. Agosto 2.

PROPIEDADES EN LA CIUDAD DE LA Plata. — N.o H.o 860|3351 (división), serie C. H. A. 6 o|o. El **jueves 2 de agosto de 1917** a las 2 y 30 p. m., el Banco Hipotecario Nacional, rematará en el local de su sucursal La Plata, las siguientes propiedades: Un chalet en esa ciudad, calle 40 números 835 y 837, compuesto de subsuelo con 8 habitaciones, planta baja con 6 habitaciones, planta alta con 8 habitaciones, azotea con 2 habitaciones y demás dependencias; y en cuerpo separado, cochera, caballeriza, etc.

6 chacras números 85, 87, 88 y 89 de la sección B, y 4 y 5 de la sección A. del plano oficial, de esa ciudad, ubicadas en derredor de la estación 10 de Noviembre, del F. C. Municipal La Plata, todo conforme al siguiente detalle:

PROPIEDAD	SUPERFICIE	PRESTAMO	Dda. ACTUAL	B. de VENTA
Chalet	1.400 metros cuadrados	51.600	47.191:728	68.000
Chacra N.o 4	20 hect. 80 as. 80 ca.	8.000	7.316:547	11.000
Chacra N.o 5	20 hect. 80 as. 80 ca.	11.500	10.517:536	15.000
Chacra N.o 86	21 hect. 14 as. 64 ca.	7.600	6.950:720	10.500
Chacra N.o 87	21 hect. 14 as. 64 ca.	5.500	5.030:126	7.500
Chacra N.o 88	21 hect. 14 as. 64 ca.	8.100	7.408:004	11.000
Chacra N.o 89	21 hect. 14 as. 64 ca.	7.700	7.042:177	10.000

Existen en estas chacras las siguientes construcciones: Chacra N.o 4, denominada La Carolina, una casa constante de 4 habitaciones y demás dependencias. Chacra N.o 5, una casa constante de 7 habitaciones, molino y demás dependencias. Chacra N.o 86, denominada La Celia, una casa de 5 piezas y demás dependencias. Chacra N.o 88, casa de negocio, ubicada frente a la estación 10 de Noviembre, constante de salón y pieza. Chacra N.o 89, casa constante de tres piezas y un molino a viento.

LA EPOCA 10 de julio de 1917.

4|179 v. Agosto 2.

Base de venta $ 32.000. Hipoteca pesos 23.600. Deuda actual $ 21.405:329.

LA EPOCA 17 de julio de 1917.

4|120 v. Julio 31.

CASA EN LA CIUDAD DE LA PLATA. — N.o H.o 496|2367, serie C. H. A. 6 o|o. El **martes 31 de julio de 1917** a las 2.45 p. m., el Banco Hipotecario Nacional, rematará en el local de su sucursal La Plata, una casa situada en esa ciudad, ubicada en la calle 47 N.o 300, entre 1 y 2, constante de 6 habitaciones y demás dependencias, edificada en tereno de 10 metros de frente por 31 de fondo o sean 310 metros cuadrados.

Base de venta $ 6.800. Hipoteca pesos 3.000. Deuda actual $ 2.721:016.

LA EPOCA, 17 de julio de 1917.

4|121 v. Julio 31.

CASA EN LA CIUDAD DE LA PLATA. — N.o H.o 39|191, serie C. H. A. 6 o|o. El **martes 31 de julio de 1917** a las 2.30 p. m., el Banco Hipotecario Nacional, rematará en el local de su sucursal La Plata, una casa en esa ciudad ubicada en la calle 61 N.o 485, constante de 5 habitaciones y demás dependencias, edificada en terreno de 400 metros cuadrados. La deuda por construcción de cloacas y pavimentación corre por cuenta del comprador desde la aprobación del remate.

Base de venta $ 9.000. Hipoteca pesos 5.000. Deuda actual $ 4.496:078.

LA EPOCA 17 de julio de 1917.

4|126 v. Julio 31.

CHACRA EN EL PUEBLO DE GENERAL Villegas. — N.o H.o 214|832, serie C. H. A. 6 o|o. El **martes 31 de julio de 1917** a las 2 y 15 p. m., el Banco Hipotecario Nacional, rematará en el local de su sucursal La Plata, una chacra situada en el ejido del pueblo General Villegas, señalada en un plano oficial con el número 108, compuesta de 39 hectáreas y 69 centiáreas; lindando: al N. O. con la chacra 94; al N. E. con la 109; al S. O. con la 107 y al S. E. con la 123, el segundo y último rumbo calles en medio.

Base de venta $ 5.000. Hipoteca pesos 3.000. Deuda actual $ 2.697:647.

LA EPOCA, 17 de julio de 1917.

4|122 v. Julio 31.

A REQUERIMIENTO JUDICIAL. — CAMPO en la estación Hernández. N.o H.o 2217|14759, serie C. H. A. 6 o|o. El **martes 31 de julio de 1917** a las 2 p. m., el Banco Hipotecario Nacional, rematará en su local calle 25 de Mayo número 245, (capital federal), un campo en el partido de La Plata, sobre la estación Hernández, compuesto de una superficie de 196 hectáreas, 94 áreas y 36 centiáreas, formado por las chacras 1, 2, 6, 7, 8, 12 y 13, lo quintas 167 al 170 y 202 al 204 y parte de la 133 y 134 del plano general de dicho partido, con los linderos que se determinan en dicho plano. La deuda por afirmado es de cuenta del comprador.

Base de venta $ 115.000. Hipoteca pesos 115.000. Deuda actual $ 107.635:518.

LA EPOCA 17 de julio de 1917.

4|123 v. Julio 31.

A REQUERIMIENTO JUDICIAL. — CASA de altos y bajos en la ciudad de La Plata. — N.o H.o 3111|20979, serie L. El **jueves 2 de agosto de 1917** a las 2 p. m., el Banco Hipotecario Nacional, rematará en el local de su sucursal La Plata, una casa de altos y bajos ubicada en esa ciudad en la diagonal 73 número 1140 y 1142, constante la planta baja de 5 habitaciones y la alta de 3 habitaciones grandes, una chica y demás dependencias, compuesto su terreno de 529 metros 83.625 milímetros cuadrados, o lo poco más o menos que resulte dentro de muros.

La deuda por construcción de pavimento es por cuenta del comprador y la que reconoce por construcción de cloacas, será por cuenta del comprador desde la aprobación del remate.

Base de venta $ 8.000. Hipoteca pesos 5.000. Deuda actual $ 4.414:639.

LA EPOCA, 19 de julio de 1917.

4|178 v. Agosto 2.

CASA EN LA CIUDAD DE LA PLATA. — N.o H.o 637|3027, serie C. H. A. 6 o|o. El **jueves 2 de agosto de 1917** a las 2 p. m., el Banco Hipotecario Nacional, rematará en el local de su sucursal La Plata, una casa en la ciudad de La Plata, en la diagonal 74 número 1117, esquina plaza Italia, edificada en el lote D., del plano especial y manzana B., sección 1a. del plano General, con superficie el terreno de 222 metros 40 decímetros cuadrados.

Base de venta $ 7.000. Hipoteca pesos 7.000. Deuda actual $ 6.349.038.

LA EPOCA, 19 de julio de 1917.

4|176 v. agosto 2.

SUCURSAL B. BLANCA

(Calle San Martín N.o 82)

CASA EN LA CIUDAD DE BAHIA BLANCA. — N.o H.o 36|4617, serie C. H. A. 6 o|o. El **jueves 2 de agosto de 1917** a las 2 p. m., el Banco Hipotecario Nacional, rematará en el local de su sucursal Bahía Blanca, una casa ubicada en esa ciudad en la manzana C. de la quinta N.o 213, calle O'Higgins número 651, compuesto su terreno de una superficie de 8.66 metros de frente por 58.10 metros de fondo ó sean 502 metros 66 decímetros cuadrados, conteniendo el edificio cuatro piezas y demás dependencias.

Base de venta $ 7.800. Hipoteca pesos 4.000. Deuda actual $ 2.678.274.

LA EPOCA 19 de julio de 1917.

4|175 v. Agosto 2.

FRACCION DE CAMPO EN EL PARTIDO de Villarino. — N.o H.o 88|[illegible], serie C. H. A. 6 o|o. El **viernes 3 de agosto de 1917** a las 2 p. m., el Banco Hipotecario Nacional, rematará en el local de su sucursal Bahía Blanca, una fracción de campo con los alambrados, poblaciones y demás mejoras que contenga, ubicada en el partido de Villarino, la que es parte de la legua Norte del lote [illegible] del [illegible], cuya área la figura de un trapecio y cuyos lotes [illegible] a la que se refiere, de [illegible] en el plano a que se refiere, con superficie de [illegible] hectáreas, 51 áreas y [illegible] centiáreas, ó lo que más ó menos resulte dentro de los siguientes linderos: al N. E. con los lotes 2 y 2, al N. O. con el lote 8 y parte del 1, al S. E. con el 1 y al S. con los lotes 12 y 11.

Base de venta $ 25.100. Hipoteca pesos 15.000. Deuda actual $ 11.070.021.

LA EPOCA 20 de julio de 1917.

4|182 v. Agosto 2.

SUCURSAL TUCUMAN

Calle 24 de Septiembre N.o 740

CAMPO EN EL PRIMER DISTRITO DEL departamento de Chicligasta. N.o H.o 67|3642, serie F. El **lunes 23 de julio de 1917**, a las 2 p. m., el Banco Hipotecario Nacional, rematará en el local de su sucursal Tucumán, una estancia denominada Chicligasta ubicada en el primer distrito del departamento de Chicligasta, compuesta de una superficie de 6100 hectáreas, lindando: al N. con el río Grande; al S. con el de Chicligasta; al E. con las tierras de los mismos ríos y al O. con Agustín S. Salgueta Ciros Lizárraga.

Base de venta $ 60.000. Hipoteca pesos [illegible]. Deuda actual $ 6.388.[illegible].

LA EPOCA, 9 de julio de 1917.

4|23 v. Julio 23.

CAMPOS EN EL DEPARTAMENTO GRANEROS. — N.o H.o 70|7222, serie C. H. A. El **martes 24 de julio de 1917** a las 2 p. m., el Banco Hipotecario Nacional, rematará en el local de su sucursal Tucumán, dos fracciones de campo con todo lo en ellas edificado, plantado y cercado, ubicadas el primero en La Cocha, primer distrito del Departamento Graneros, compuesto de 471 metros de frente por 4.000 metros de fondo; lindando al E. con terrenos de Valentín Castro, al N. con los de Marquesa López, al O. con los de Gallo Bustamante y al S. con los de María Josefa Correa. El segundo, ubicado en las Chacritas Departamento Graneros, compuesto de 1.299 metros de frente por 8000 metros más ó menos de fondo; lindando: al N. con Luis Silvetti, al S. con terreno de Padilla, al E. con terrenos de Werter Olivera y al O. con terrenos de Balcosna.

Base de venta $ 2.000. Hipoteca pesos 2.000. Deuda actual $ 33.925.

LA EPOCA, 10 de julio de 1917.

4|25 v. Julio 24.

A REQUERIMIENTO JUDICIAL.—CASA EN la ciudad de Tucumán. N.o H.o 31|13574, serie C. H. A. 6 o|o. El **miércoles 25 de julio de 1917**, a las [illegible] p. m., el Banco Hipotecario Nacional, rematará en el local de su sucursal Tucumán, una casa y sitio ubicada en la ciudad de Tucumán, en la calle Crisóstomo Alvarez N.o 343, compuesto el terreno de 10.15 metros de frente por 64.40 metrose de fondo.

Base de venta $ 30.000. Hipoteca pesos 25.000. Deuda actual $ 23.390:026.

LA EPOCA 11 de julio de 1917.

4|44 v. Julio 25.

SUCURSAL S. del ESTERO

CAMPO EN EL DEPARTAMENTO AGUIRRE, antes General Belgrano. — N.o H.o 21|3673, serie C. H. A. 6 o|o. El **martes 31 de julio de 1917** a las 2 p. m., el Banco Hipotecario Nacional, rematará en su local 25 de Mayo N.o 245 (capital federal), un campo con todo lo en él edificado, clavado y plantado, ubicado en el departamento Aguirre, antes General Belgrano, el que se denomina estancia Libertad y se compone de una superficie de 11.249 hectáreas, 34 áreas; lindando: al N. con los señores Luque y Cuenca; al S. con Felipe Cásperson; al E. con el río Salado y al O. con terrenos fiscales.

Base de venta $ 140.000. Hipoteca pesos 94.000. Deuda actual $ 85.258:511.

LA EPOCA 17 de julio de 1917.

4|124 v. Julio 31.

SUCURSAL SAN LUIS

Calle San Martín N.o 494

FRACCION DE CAMPO EN EL PARTIDO del Tala. — N.o H.o 58|209, serie C. H. A. 6 o|o. El **viernes 20 de julio de 1917** a las 3 p. m., el Banco Hipotecario Nacional, rematará en el local de su sucursal San Luis, una fracción de campo que es parte de la colonia El Lince y Médanos Colorados, ubicada en el partido del Tala, Departamento La Capital, distante 20 kilómetros mas o menos hacia el S. E. de esa ciudad, designada como lote 28 del plano de división firmado por el agrimensor D. Alcides Mercerat, compuesta de una superficie de 500 hectáreas, 27 áreas y 12 centiáreas, lindando al N. J. Boreto; S. lote 9 del plano citado; al E. Colonia Nacional Fraga y O., lote 27.

Base de venta $ 10.000. Hipoteca pesos 8.400. Deuda actual $ 7.682.274.

LA EPOCA, 6 de julio de 1917.

4|5 v. Julio 20.

DOS FRACCIONES DE CAMPO EN LOS departamentos Gral. Belgrano y Ayacucho. N.o H.o 170|15803, serie C. H. A. 6 o|o. El **lúnes 23 de julio de 1917** a las 3 p. m., el Banco Hipotecario Nacional, rematará en el local de su sucursal San Luis, dos fracciones de campo unidas, ubicadas en el partido de Socoscora, departamento General Belgrano y partido de Saldías, departamento Ayacucho, lugar denominado Agua Tapada. Estas fracciones se designan en el plano firmado por el ingeniero José H. Movano, como lotes números 4 y 5, con superficie en conjunto de 5417 hectáreas, 45 áreas, 19 centiáreas. El lote 4 se compone de 2117 hectáreas, 88 áreas, 77 centiáreas y linda al N. David Elkin en una parte y herederos de Enrique López en otra, al S. Juan B. Lucero, al E. herederos de Enrique López y al O. el lote 5. El lote 5 consta de una superficie de 5342 hectáreas, 54 áreas, 42 centiáreas, lindando al N. David Elkin; al S. Domitila y Petrona C. de Fernández y Juan B. Lucero, al E. Juan B. Lucero y el lote N.o 4 y al O. Reymunda Pastor y otros antes Ciro Dalas.

Base de venta $ 47.000. Hipoteca pesos 44.000. Deuda actual $ 41.049.287.

LA EPOCA, 9 de julio de 1917.

4|22 v. Julio 23.

CAMPO EN EL PARTIDO ESTANZUELA, departamento Chacabuco. — N.o H.o 272|[illegible], serie [illegible]. El **martes 31 de julio de 1917** a las 2 p. m., el Banco Hipotecario Nacional, rematará en su local calle 25 de Mayo N.o 245 (capital federal), un campo ubicado en el partido Estanzuela, departamento Chacabuco, lugar denominado La Aurora, distante como 200 kilómetros más o menos de la estación Nachel (F. C. P.), compuesto de una superficie de 2596 hectáreas, 31 áreas, 31 centiáreas; lindando: al N. con doña Práxedes Pérez y herederos de Cuello; al S. con Santiago Suárez, Raimundo Domínguez, Eduardo Lucero y Federico Nievas; al E. con Raimundo Domínguez, Eduardo Lucero y el municipio de Villa del Carmen, y al O. con herederos de Suárez y Cuello.

Base de venta $ 158.000. Hipoteca pesos 122.000. Deuda actual $ 112.775.675.

LA EPOCA 17 de julio de 1917.

4|125 v. Julio 31.

SUCURSAL SAN JUAN

(Bmé Mitre 859)

N.o H.o 217|14110, SERIE G. EL JUEVES 2 de agosto de 1917 a las 11 a. m., el Banco Hipotecario Nacional, rematará en el local de su sucursal San Juan, [illegible]

[illegible]

Base de venta $ 7.2[illegible]. Hipoteca [illegible]. Deuda actual $ [illegible].

LA EPOCA, 19 de julio de 1917.

[illegible] v. Agosto 2.

FINCA EN EL DEPARTAMENTO DE TRINIDAD. — N.o H.o 181|[illegible], serie [illegible]. El **viernes 3 de agosto de 1917** a las 11 a. m., el Banco Hipotecario Nacional, rematará en el local de su sucursal San Juan, una casa y establecimiento vinícola ubicada en el departamento Trinidad, en la Avenida 9 de Julio esquina a la calle [illegible], [illegible] kilómetros al S. E. de la plaza 25 de Mayo, de la ciudad de San Juan, [illegible] superficie de 4.018 metros [illegible]

[illegible]

Base de venta $ 2.800. Hipoteca pesos [illegible]. Deuda actual $ 1.181.[illegible].

LA EPOCA 20 de julio de 1917.

4|188 v. Agosto 3.

COMPRA VENTA PARTICULAR

El Banco Hipotecario Nacional

AVISO AL PUBLICO

Solicitado el Banco por muchos de sus deudores para el establecimiento de una oficina de compraventa particular, ha resuelto abrir en su local una oficina, donde los que deseen vender sus campos o propiedades urbanas, puedan concurrir a dar por escrito la autorización de venta, en donde conste la base con la que quieren vender y demás requisitos. Esta oficina llevará un registro de las propiedades a venderse en la capital y ciudades de provincia, como asimismo de los campos en toda la república que se le ordenen vender, en el que constarán todos los datos sobre ubicación, calidad y mejoras que contengan, para poder suministralos a los que se interesen en su adquisición, cuyos datos se podrán solicitar en esta oficina, personalmente o por carta.

SUCURSAL CORDOBA

Calle San Jerónimo esq. Chacabuco

CUATRO CASAS EN EL PUEBLO GENERAL Paz, municipio de la ciudad de Córdoba. N.o H.o 275|12147 (división), serie C. H. A. 6 o|o. El **martes 24 de julio de 1917**, a la 1 p. m., el Banco Hipotecario Nacional, rematará en el local y el terreno en que están edificadas, ubicadas en el pueblo General Paz, del municipio de la ciudad de Córdoba, a saber:

Lote 1. — Casa Viamonte esquina Rosario de Santa Fe, compuesto su terreno de 360 metros cuadrados, teniendo el edificio 5 piezas principales, dos para servicio y demás dependencias.

Base de venta $ 12.000. Hipoteca pesos 10.000. Deuda actual $ 9.754:018.

Lote 2. — Casa Jacinto Ríos N.o 56, compuesto el terreno de 300 metros cuadrados, teniendo el edificio de 5 piezas principales, 2 para servicio y demás dependencias.

Base de venta $ 7.500. Hipoteca pesos 6.000. Deuda actual $ 5.852.951.

Lote 3. — Casa 25 de Mayo N.o 1310, con superficie de 350 metros cuadrados, forma esquina a la calle Jacinto Ríos y se compone de 5 piezas principales y dependencias.

Base de venta $ 10.000. Hipoteca pesos 8.700. Deuda actual $ 8.082.647.

Lote 4. — Casa 25 de Mayo N.o 1312, con superficie de 350 metros cuadrados, compuesta de 5 piezas principales y dependencias.

Base de venta $ 8.800. Hipoteca pesos 7.500. Deuda actual $ 6.067:709.

LA EPOCA 10 de julio de 1917.

4|24 v. Julio 24.

SUCURSAL CORDOBA

Calle San Jerónimo esq. Chacabuco

CASAS EN LA CIUDAD DE CORDOBA. — N.o H.o 294|14335 (división), serie C. H. A. 6 o|o. El **viernes 20 de julio de 1917** a la 1 p. m., el Banco Hipotecario Nacional, rematará en el local de su sucursal Córdoba, cinco casas y el terreno en que están construidas, ubicadas en la prolongación del pueblo General Paz, del Municipio de ésa capital, extremo norte, a saber:

LOTE	CASA	SUPERFICIE	PRESTAMO	Dda. ACTUAL	B. de VENTA
A	Viamonte N.o 1484	210 mtrs. cds.	[illegible].000	4.679:805	7.700
B	Sulpacha N.o 6, esquina Viamonte	207 mtrs. cds.	5.600	5.241:382	8.600
C	Sulpacha No. 8	161 mtrs. cds.	4.800	4.492:613	7.400
D	Sulpacha No. 18	161 mtrs. cds.	4.800	4.492:613	7.400
E	Sulpacha N.o 20	161 mtrs. cds.	4.800	4.492:613	7.400

LA EPOCA, 6 de julio de 1917.

4|6 v. Julio 20.

AVISOS VARIOS

"LA MERCANTIL"

Es la que dá más dinero sobre pólizas de empeño

886 - LAVALLE - 886

DODERO Hermanos

CORREDORES MARITIMOS

Montevideo, Rosario, Bahía Blanca

25 de Mayo 267-73. Buenos Aires

Gran Hotel España

932 Av. de Mayo 958

Carneros Romey y March

DE LA SOCIEDAD ANONIMA GANADERA Y COMERCIAL

MENENDEZ BEHETY

Premiados en la Exposición Rural de Buenos Aires, con 1o. y 2o. premio y en la Exposición Rural de Deseado.

Ocurrir, por más detalles, Victoria 344.

Banco El Hogar Argentino

Avenida de Mayo 886

Tiene casas y departamentos en alquiler, en esta capital y pueblos suburbanos.

Ovejas de vientre vendo 1500 a una hora de Bahía Blanca, buena raza Lincoln, con rendimiento anual de 4 kilos de lana, servidas por Lincolns puros, estacionadas para agosto. Precio: $ 18 m|l. — Tratar directamente con el propietario Sr. Rolleri, Avenida de Mayo núm. 769, 3er. piso, de 2 a 3 p. m.

LICITACIONES

Ministerio de Marina

DIRECCION GENERAL ADMINISTRATIVA

Paseo Colón y Brasil

Llámase a presentación de propuestas hasta las 2.30 p. m. del día 14 de agosto próximo, para la licitación de vestuario de invierno, útiles de rancho y cama para el año 1918. Por datos, pliegos de condiciones, etc., ocurrir a la división compras.

4|83-v. julio 28.

POLICIA DE LA CAPITAL

El día 2 de julio del corriente año, á las 3 p. m., en el despacho del señor jefe de la División Administrativa, se efectuará el remate del racionamiento de la tropa del Cuerpo de Bomberos durante los meses restantes del presente año, con la base de pesos 0.534 milésimos de peso m|n por cada ración. Pliego de condiciones en la misma División. (Moreno 1550).

4|70 v. Julio 20.

El día 30 de julio de 1917, a las 2 1|2 de la tarde, tendrá lugar en el despacho del jefe de la División Administrativa, en presencia del escribano general de gobierno y de los interesados que concurran, la licitación pública para la provisión de artículos destinados a la confección del uniforme para la estación de invierno de 1918, para el personal de jefes, oficiales y empleados, agentes y bomberos de la repartición. Pliego de condiciones y demás informes, a disposición de los interesados en la citada División. Moreno 1550. — Buenos Aires, 23 de junio de 1917. 3|838 v.jl.22

Intervención nacional

Ministerio de gobierno de la provincia de Buenos Aires

LICITACION DE MAIZ

Llámase a licitación por el término de quince días a contar desde la fecha, para la provisión de cuarenta y ocho mil kilos de maíz morocho para la elaboración de maíz pisado con destino al racionamiento de las cárceles y cuerpos de policía, de acuerdo con el pliego de bases y condiciones que estará a disposición de los interesados en la inspección general de prisiones.

Las propuestas deberán presentarse en el ministerio de gobierno, despacho del suscripto, el día 28 del corriente mes y serán abiertas a las 3 p. m., en presencia del escribano mayor de gobierno y demás concurrentes al acto.

La Plata, 13 de julio de 1917.— Obdulio F. Siri, oficial mayor.

4|125v.28jl.

LICITACION DE MANTAS

Llámase a licitación pública por el término de quince días, a contar desde la fecha para la provisión de 500 mantas para penados; 2200 pies cuadrados de pino Sprus en tablas de 12 x 1; 600 kilos de carbón de fragua; 200 hojas papel de lija; 25 paquetes de tornillos 1 1|2; 20 kilos de cola y 880 kilos planchuela 2 x 1 4, de acuerdo con el pliego de bases y condiciones que estará a disposición de los interesados en la inspección general de prisiones.

Las propuestas deberán presentarse en el ministerio de gobierno, despacho del suscripto, el día 28 del corriente mes y serán abiertas a las 2 p. m. en presencia del señor escribano mayor de gobierno y de los concurrentes al acto.

La Plata, 13 de Julio de 1917.— Obdulio F. Siri, oficial mayor.

4|124v.28jl

Ferrocarril provincial de La Plata al Meridiano V

LICITACION

Llámase a licitación pública, por el término de quince días a contar de la fecha, para la provisión de cuatrocientos (400) cajones de kerosene para alumbrado y cinco mil (5.000) kilogramos de estopa, con destino a este ferrocarril.

La estopa puede ser blanca o de color, de fibras largas, limpia, sin polvo, residuos extraños o pelusas, debiendo los licitantes acompañar muestras del artículo que ofrecen. Las propuestas serán abiertas el día 3 de agosto próximo a las 3 p. m., en el despacho del señor gerente del ferrocarril estación La Plata, calle 17 esquina 71, en presencia de los interesados que concurran.

Las propuestas serán presentadas en papel sellado provincial de un peso por foja, agregándose una estampilla de cinco pesos para los primeros veinte mil pesos y otro peso por foja por cada veinte mil pesos más o fracción, acompañando un certificado de depósito en dinero efectivo en la tesorería del ferrocarril igual al 5 o|o del valor de la propuesta, sin cuyo requisito no serán tomadas en cuenta.

Adjudicada la licitación, se devolverán las garantías, menos la del adjudicatario, la que quedará como garantía a que se refiere el párrafo anterior. Los proponentes deben indicar el plazo de entrega de los artículos.

Las propuestas serán phesentadas en sobre cerrados y lacrados, con la indicación "Licitación de kerosene" o "Licitación de estopa", según sea el artículo ofrecido. — hasta el día y hora indicada, en la gerencia del ferrocarril.

La licitación será aprobada y adjudicada por la gerencia del ferrocarril, la que se reserva el derecho de rechazar cualquiera de las propuestas presentadas o todas. — La Plata, 20 de julio de 1917.

4|187-v. agosto 3.

Intendencia Municipal de la Capital

Licitación para la provisión de 50 toneladas de cal viva del Azul.

Llámase á licitación pública para el día 20 del corriente, á las 3 de la tarde, para la provisión de 50 toneladas de cal viva del Azul, de acuerdo con el pliego de condiciones que puede consultarse en la oficina de licitaciones, Avenida de Mayo 525, segundo piso. — Buenos Aires, julio 13 de 1917. — El secretario.

4|68 v. jul. 20

Licitación para la provisión de 550 m.3 de arena.

Llámase á licitación para el día 20 del corriente á las 2.30 de la tarde, para la provisión de 550 metros cúbicos de arena, de acuerdo con el pliego de condiciones que puede consultarse en la oficina de licitaciones, Avenida de Mayo 525, segundo piso. — Buenos Aires, julio 13 de 1917. — El secretario. 4|67 v. jul 20

Licitación para la provisión de 3.000 m.3 de arena.

Llámase á licitación pública para el día 20 del corriente á las 2 de la tarde, para la provisión de 3.000 metros cúbicos de arena, de acuerdo con el pliego de condiciones que puede consultarse en la oficina de licitaciones. Avenida de Mayo 525, segundo piso. — Buenos Aires, julio 13 de 1917. — El secretario.

4|66 v. julio 20

Licitación para la provisión de 1.520 toneladas métricas de leña dura de Campana.

Llámase á licitación para la provisión de 1.520 toneladas métricas de leña dura de Campana. Tendrá lugar el día 22 del corriente a las 2 de la tarde. El pliego de condiciones puede consultarse en la oficina de licitaciones. — Buenos Aires, julio de 1917. 4|65 v. julio 22

Licitación para la provisión de artículos de bazar y hojalatería.

Llámase á licitación para la provisión de artículos de bazar y hojalatería, con destino á los hospitales y demás dependencias de la asistencia pública. Tendrá lugar el 23 del corriente á las 2.30 de la tarde. El pliego de condiciones puede consultarse en la oficina de licitaciones. — Buenos Aires, julio de 1917.

4|64 v. julio 22

Licitación para la provisión de maderas

Llámase á licitación para la provisión de maderas durante el segundo semestre del año en curso. Tendrá lugar el día 23 del corriente, á las 3 de la tarde. El pliego de condiciones puede consultarse en la oficina de licitaciones. — Buenos Aires, julio de 1917. 4|21 v. julio 22

Licitación para la provisión de papas

Llámase a licitación para la provisión de papas con destino a los hospitales y demás dependencias de la Asistencia Pública, durante el tercer trimestre del año en curso. Tendrá lugar el 26 del actual, a las 2 p. m. El pliego de condiciones puede consultarse en la oficina de licitaciones. — Buenos Aires, julio de 1917 4|128-v. julio 26.

Licitación para la provisión de 100 cajones de nafta.

Llámase a licitación pública para el día 25 del corriente, a las 2 p. m., para la provisión de 100 cajones de nafta, de acuerdo con el pliego de condiciones que puede consultarse en la oficina de licitaciones. Avenida de Mayo 525, 2.o piso. — Buenos Aires, julio 18 de 1917. — El secretario. 4|170-v.jl.25

Licitación para la provisión de hierros.

Llámase a licitación para el día 25 del corriente, a las 2.30 p. m., para la provisión de hierros, de acuerdo con el pliego de condiciones que puede consultarse en la oficina de licitaciones, Avenida de Mayo 525, 2.o piso. — Buenos Aires, julio 18 de 1917. — El secretario.

4|169-v. julio 25.

Licitación provisión de pasto

Llámase a licitación verbal para la provisión de 210.000 kilogramos de pasto seco; 100.000 kilogramos de maíz; 53.000 kilogramos de avena o cebada, de acuerdo con el pliego de condiciones que puede ser consultado en la oficina de licitaciones de la intendencia municipal y en la administración general de limpieza.

Las propuestas serán oídas el lunes 23 del corriente, a las 4 p. m., en la administración de limpieza, Santa Fe 1645. 4|180-v. julio 22.

INFORMACIONES DE ULTIMA HORA

La guerra mundial

Ataques alemanes quebrantados en St. Quentin

El nuevo canciller aprueba la campaña submarina

AUTONOMIA DE FINLANDIA

Alemania y la paz económica

Ataques alemanes quebrantados en St. Quentin

PARIS, 20. — La pasada noche y todo el día se señalarón en el frente occidental por vigorosas operaciones de los alemanes que coincidieron con el "debut" del nuevo canciller para apoyar en sus declaraciones el argumento militar.

En el frente de S. Quetin los regimientos de Hesse atacaron los puestos avanzados franceses durante la noche en una extensión de 800 metros.

Desde el amanecer un contraataque reconquistó casi completamente algunos elementos avanzados de trincheras momentáneamente ocupados.

El Kronprinz después de haber constatado la imposibilad de reconquistar las líneas perdidas en el Mosa, hijo éfectuar un potente esfuerzo contra el conjunto de las posiciones de Chemin des Dames, en un frente de cinco kilómetros.

Los franceses recibieron con un valor excepcional el choque de los regimientos de la guardia deshaciendo las profundas olas de asalto.

Solamente hacía el molino de Vauclerc, centro del ataque, donde la línea francesa forma una saliente acentuada, los alemanes penetrarón en las trincheras avanzadas, en donde los brillantes contraataques de los franceses los bloquearón.

Las pérdidas extraordinariamente graves sufridas por los alemanes no compensarán los pequeños, y no definitivos, resultados obtenidos.

De esta manera, los diarios esfuerzos, cada vez más costosos y más desesperados, del enemigo no consiguen reconquistar las posiciones pérdidas el 16 de Abril y el 4 de Mayo las que son defendidas por los franceses con energía sublime.

El nuevo canciller aprueba la campaña submarina

COPENHAGUE, 20. — Informan de Berlin que ayer el nuevo canciller, Dr. Michaelis, hablando ante el Reichstag aprobó la actual campaña submarina.

Autonomía de Finlandia

NUEVO YORK, julio 20. — Telegrafian de Helsingfors que la Dieta finlandesa, adoptó la ley declarando la autonomía de Finlandia, y rechazó una emmenda tendiente a someterla a la aprobación del gobierno provisional ruso.

Alemania y la paz ecónomica

apreciaciones del "The Times"

LONDRES, 20 — El "The Times" hablando de "La paz económica" para cuya organización trabaján activamente los industriales alemanes, dice:

Los alemanes olvidan que los aliados tienen voz en esas cuestiones, y que no permítiran a los buques, fuertemente ayudados por Alemania, entrar en los puertos aliados bajo las mismas condiciones que con sus barcos a los de sus amigos.

Una de las principales tareas de los aliados en la conferencia de la paz, será la de determinar bajo que condiciones consentirían a reanudar las relaciones comerciales con Alemania.

No cabe duda que las condiciones no se elaboraran dentro de un espíritu conciliador para con el militarismo alemán.

La leyenda del complaciente comerciante alemán así como la del pacifico profesor alemán, se ha disipado completamente.

El mundo los conoce por lo que son: cómplices sin corazón ni escrúpulos, hombres de estado y soldados que declaran que la necesidad no reconoce ley y que pratican brutalmente esta doctrina inhumana.

Es la unión entre esas clases, que lanzó la guerra contra la humanidad.

Cuando habrá llegado el arreglo de cuentas, la humanidad deberá ponerse en guardia contra todas sus maquinaciones.

Nada ha cambiado en la alemania oficial

PARIS, julio 20 — El discurso del canciller alemán está destinado principalmente a reforzar la creencia que a los alemanes les parece cada día más imposible el obtener la victoria. Muestra netamente que el partido militar volvió a tomar un rol preponderante.

Las afirmaciones desmentidas por los hechos de que Alemania es victoriosa, traerán difícilmente la confianza al pueblo que nota la imposibilidad de vencer en la lucha contra ambos continentes y fortificarán la decisión de los aliados en este combate en que la libertad del mundo está empeñada.

Son de subrayar las declaraciones sobre la guerra submarina poco alentadoras. La impresión general es que nada ha cambiado en la Alemania oficial y que la última crisis sólo tuvo por resultado la confirmación de la política imperialista.

Es muy sugerente que por vez primera el parlamento votó por gran mayoría una moción rechazando la idea de un engrandecimiento territorial.

"Le Matin" dice: "Es el militarismo prusiano en todo su brutal orgullo que se mostró en la tribuna del Reichstag.

Sin embargo, hay una novedad de grandes consecuencias para el porvenir: el parlamento juzgó que era imposible limitarse a registrar las declaraciones del gobierno y formuló el mismo su propia concepción sobre la paz y la guerra que contrasta con la del gobierno.

Este comentario es el reflejo bastante fiel de la opinión general de la prensa".

El canciller Michaelis ante el Reichstag

COPENHAGUE, julio 20 — Anuncian de Berlín que en la sesión del Reichstag el canciller Michaelis dijo que Alemania no continuaría la guerra ni un día más, si pudiese obtener una paz honrosa.

La intervención de América es mirada, por el canciller, sin serias inquietudes, pues la flota alemana y particularmente los submarinos, dominarían la situación.

Ayer el Reichstag adoptó el programa de paz de la mayoría por 214 votos contra 116 y 17 abstenciones.

Movimiento maritimo

PARIS julio 20.— La semana de guerra que terminó el 15 de pulio fué también sastifactoria tanto por el número de vapores entrados y salidos de los puertos franceses, ingleses e italianos como por el relativamente poco elevado, de los torpedeamientos.

52 buques mercantes de las tres marinas fueron atacados contra 69 en la semana precedente, y 24 fueron hundidos contra 23 en la anterior.

Nota oficiosa marítima

LONDRES, julio 20 — La agencia Reuter ha recibido de fuente autorizada las siguientes informaciones:

Un submarino alemán hundió el 10 de julio al vapor británico King David, después de haberle cañoneado por espacio de dos horas. Después de haber transbordado a las chalupas del King David, a dos marinos de la reserva real naval, sirvientes de cañones de buques desconosidos, que retenían prisioneros a bordo de su submarino, los alemanes abandonaron las chalupas en pleno mar.

Eventualmente, 38 sobrevivientes alcanzaron tierra el 16 de julio. Una chalupa que conducía 20 hombres falta aún. Otra chalupa volcó perdiendo 6 hombres entre los cuales los dos marinos de la reserva naval.

El King David fué hundido a 350 millas de la tierra más próxima y dado esas circunstancias es un verdadero milagro que haya habido sobrevivientes.

El acto del comandante del submarino de abandonar a sus dos prisioneros exponiéndolos con los demás marinos del King David, a una muerte casi segura, puede ser considerado solamente como una tentativa de asesinato de hombres sin defensa.

Parte oficial francès

PARIS, julio 20. — El parte oficial de la tarde dice:

"En la región de Heurtebise y Craonne, la lucha de artillería continuó muy violenta. Los alemanes renovaron sus ataques hasta una hora avanzada de la noche. A eso de las 8.30 de la noche, después de una potente concentración de la artillería, el enemigo intentó un nuevo asalto general con fuerzas importantes contra las líneas de nuestras altiplanicies delante de Craonne y Vaucelles.

Unos combates cuerpo a cuerpo se empeñaron en toda la extensión del frente que nuestras tropas defendieron con magnífica valentía. Su resistencia y su tenacidad triunfaron de la lluvia de furiosos asaltos. En todas partes hemós mantenido integralmente nuestras posiciones.

A pesar de los pesados sacrificios que el enemigo hizo, no logró sentar pie ni en la meseta de Californie, ni en la de Casemates, ni en nuestras posiciones más al Oeste. El terreno frente a nuestras líneas, cubierto de cadáveres atestigua la violencia de la lucha y la derrota sangrienta del adversario.

Entre la meseta de Californie y la de Casemates, los esfuerzos de los alemanes para ensanchar su pequeña ventaja fueron igualmente vanos. Aún más nuestros enérgicos contraataques nos permitieron estrechar la saliente donde había penetrado el enemigo.

Conservamos enteramente la cima de la meseta. El enemigo se mantiene en un espacio de 600 metros hacia el contrafuerte de uno de nuestros elementos de primera línea completamente destruído por el bombardeo. Hicimos unos 20 prisioneros de la guardia. En Champagne fracasó un golpe de mano contra uno de nuestros pequeños puestos, En la margen izquierda del Mosa hubo una actividad bastante grande de ambas artillerías hacia la cota 304.

Reunión no realizada

NUEVA YORK, julio 20. — Anuncian de Barcelona que a raíz de un llamamiento personal del gobernador, fué abandonada la anunciada reunión de los parlamentarios, reinando completa tranquilidad.

PROVINCIAS

BUENOS AIRES

La nota de un ex-intendente — Cifras fantasticas que se desinflan

CORONEL VIDAL, 20. — La fabulosa suma de 250.000 pesos m|n que el ex intendente menciona en su nota-reclame elevada al Sr. interventor y que hace aparecer como invertida durante su administración en mejoras de caminos, puentes y nivelación, podrá servirle como argumento electoral solamente ante quienes ignoren su verdadera actuación o para quienes no conozcan las obras realizadas en el partido, que bajo los rubros mencionados son más o menos las siguientes; Puentes sobre los arroyos Grande y Dulce, alcantarillas sobre cinco o seis zanjones entre las estaciones de Vidal y Vivoratá, valuadas en comjunto incluso sus terraplenes en la cantidad de $ 70.000, terraplenamiento de las calles de Coronel Vidal, y General Pirán, en conjunto $ 40.000; estudio de nivelación de Coronel Vidal practicado por el ingeniero Martinez $ 4000 y el de General Piran por el de igual profeción Grenaker $ 1000. Suma pués el total de las obras actualmente existente un valor en conjunto de $ 115.000 m|n, de los cuales corresponden a la municipalidad por haber sido abonados de rentas generales, más o menos $ 45000, siendo la cantidad restante de $ 70.000 abonados por el gobierno de la Provincia. Desde la cantidad de $ 45 mil hasta la de $ 250.000 m|n que el Sr. ex-intendente menciona, hay una cantidad tan excesivamente exagerada, que están demás hacer sobre ella los menores comentarios pero si los números solamente no fueran suficiente elemento de juicio para demostrar que el ex-intendente ha querido adjudicarse obras que nó le corresponden, bastará, mencionar que los puentes, terraplenes y alcantarillas valuadas en $ 70.00 m|n, que son hoy las únicas existentes, se encuentran en el camino general de ésta localidad a Mar de Plata, cuyo arreglo y compostura pertenece por completo a la Dirección General de Caminos de la Provincia, con cuyos fondos se pagaron, es un hecho que puede comprobarse con la lectura de los balances mensuales publicados bajo la firma del entonces intendente Dr Juan M. Beltrami desde la remota época de su largo mandato hasta la fecha, y en los que existe una sola partida que corresponda a las obras referidas.

Fiesta religiosa — Football

ESCOBAR, 20.—La fiesta del Carmen, que se celebró en nuestra parroquia, estuvo concurridísima durante la misa, haciendo el panegírico de la Virgen el Pbro. don Emilio Roque Paolino; por la tarde se efectuó la procesión de costumbre, recorriéndose varias cuadras, con una concurrencia superior a otros años. Amenizó todos los actos del dia, la banda de musica local.

— Se realizó un partido amistoso de Football entre el team Independiente de ésta y Polvorin de San Miguel, venciendo el primero por dos goals contra 0. A esta prueba de deporte asistió numerosa concurrencia.

Detención de rateros — Fallecimiento — Diversas.

ESTACION PARDO, 20. — El oficial de policía a cargo del destacamento de esta estación; Sr. Muzio prosiguiendo su enérgica campaña en contra de los rateros y cuenteros; consiguió detener una gavilla, que fué transladada a Las Flores donde se instruye el sumario de práctica.

Se comenta muy favorablemente la labor del mencionado empleado policial y el vecindario se muestra más tranquillo, y espera que la policia prosiga sin desmayo su labor de saneamiento.

— En el vecino pueblo de Cacharí, falleció el señor Miguel L. Barbieri; antiguo y respectable vecino de esta; el acto del sepelío de sus restos dió márgen a una sentida demostración de duelo.

— Prosiguese la recolección del maíz, obteniéndose muy buenos rendimientos; los precios se mantienen firme.

— Procedentes de Las Flores y en excursión automovilista los jovenes Pedro Gentilini y Enrique Mignoli.

— Para Las Flores el señor Esteban Berecochea.

Colegio de abogados — Nueva Granja lechería modelo

MERCEDES, julio 20. — Realizóse la asamblea del colegio de abogados resultando electo el seguiente directorio:

Presidente, Dr. Adolfo Laguna; títulares: Dres. Leopoldo Ojea, Fernando M. Bustamante, Francisco M. Saralegui, Juvenal Peltzer, Luis Grisolia. suplentes: doctores Humberto Briosso, Celedonio C. Carranza y Pedro Y. Hernández.

— Hállase muy adelantada la edificación de la granja lechería modelo y colegio de artes y oficios, en los terrenos donados por D. Nicolas Lowe y Ana de Lowe.

En ella se dará enseñanza práctica a los huérfanos asilados en el orfanatorio Nicolas Lowe que dirije D. Ernesto Baumann y que fué fundado por el señor Lowe.

Registro civil—Vialidad — Agrícolas

BARON (F. C. O.), julio 20.—Se hace de todo punto imprescindible y necésario el traslado de la oficina del Registro Civil, actualmente instalada en Mirasol, punto relativamente inferior en importancia a este pueblo, que situado estratégicamente en medio de una extensa zona agricola, con las comodidades de un centro de población moderno, y con una población numerosísima, la que se ve obligada a trasladarse por asuntos del registro, civil a Mirasol, ubicado en medio del campo sin comunicación ferroviaria. Baron está ubícado sobre el F. C. O. y de las estaciones vecinas Mauricio Mayer y kilometro 590, Colonias Ines y Carlota, Pampita y Amabile, sus habitantes deben hacer dos viajes, llegar a Baron y de aquí trasladarse a Mirasol con la consiguiente demora y perdiendo tiempo.

La ubicación de Baron para la instalación de la oficina del registro civil es inmejorable, y como tal el vicindario espera que que ellas sean trasladadas, pues el hacerse ello importará un ahorro de molestias para los habitantes que abarca esta extenza zona, al par que un impulso mas para este floreciente pueblo cuya importancia aumenta día a día.

— El estado de las sementeria es bueno y augura una espléndida cosecha.

El camino al vecino pueblo de Quemú-Quemú encuéntrase en pesimo estado en el lugar denominado "El Cañadon". La comisión del fondo de caminos no ha dado comienzo a su arreglo.

—El vicindario espera con impaciéncia la inauguración de la Escuela local que tendrá lugar a fin de mes.

Llegada de un instructor sumariante — Las denuncias contra el oficialismo.

BRAGADO, julio 20. — Desde el domingo pasado encuentráse en esta el instructor sumariante Agustin Yrusta enviado por el interventor nacional con el objeto de esclarecer los hechos graves y delictuosos cometidos por el oficialismo locale y denunciados por el vecino Zoilo Morambio. Tenemos conocimientos de que se han comprobado plenamente los hechos, lo que acarreará grandes complicaciones y precipitará la intervención a la comuna.

En la Municipalidad

RIVADAVIA, Julio 20 — Se encuentra al frente de la Intendencia y Municipalidad de esta el comisario de policía señor Juan Sifredi, y como secretario el oficial Morel.

El intendente que caducó, dió a la publicidad un documento y entre otras cosas dice que deja la administración con un patrimonio de 350.000 pesos calculados en bienes muebles e inmuebles, siendo esta cifra una verdadera exajeración.

Desde que se decretó la autonomía han transcurrido siete años y durante este tiempo se recaudaron mas de ochocientos mil pesos, sin que el vecindario pueda constatar siquiera la inversión de unos cien mil pesos de obras públicas, pues se carece de casa municipal, el hospital no ha sido librado al servicio público las calles no se riegan, el alumbrado no se enciende en las noches de luna y cuando se hace, es unicamente hasta las doce de la noche.

En el mes anterior, hace figurar el doctor Lugones un egreso de 2.110 pesos por concepto de obras públicas., habiendo llamado justamente la atención del vecindario, porque nadie acierta a comprender cuales son esas obras, considerando que en el mes pasado la intendencia no ha salido de su permanente y característica inactividad.

Lo que convendría al ex intendente es la publicación de una memoria detallada, prolija y clara de su administración ofreciendo a la opinión pública las satisfacciones a que tiene derecho.

Renuncia del Intendente — Desquicio administrativo — Varias

CARLOS TEJEDOR, julio 20. — Se comenta risueñamente la renuncia del Intedente Don Juan F. Spraggón que viene actuando hace un año y medio en forma que deja mucho que desear para los intereses del vecindario. Ningún adelanto se ha notado durante su actuación. Solo se ha obtenido el aumento del presupuesto en $ 20.000 y aún se han creado deudas.

Lo que extraña al vecindario es que recien ahora, después de servir eficientemente al ugartismo en todo lo que ya conoce la opinión de la provincia, se le ocurra tener este gesto.

— El "Bar Sportman" propiedad del ex Juez de Paz, Valuador y Secretario de la Intendencia sigue en auge, jugándose a todas horas sin que nadie moleste.

— Están haciendo días muy fríos.

— Se ausentaron para ésa los señores Dr. S. Fernández, Presbitero doctor Florentino Espinal y el señor Angel Cuesta.

SANTA FE'

El precio de la leña — Pago de haberes — Los negocios sobre hacienda — Demostración a la comisión de semillas — Sueros experimentales — El precio del azúcar — Los trabajos para la exposición Rural. — Beneficio. — 6.a brigada de infantería — Los surtidores de nafta.

ROSARIO, julio 20 — Como viene anunciando LA EPOCA, el precio de la leña continúa subiendo cada día y sin tener miras de estacionarse. La leña que viene del Chaco Santafecino se está pagando en la actualidad a 26.50 pesos la tonelada, puesta sobre Buenos Aires y la que proviene de Santiago del Estero a 25.50 pesos la tonelada puesta también sobre Buenos Aires. Ayer se han verificado algunas operaciones pagándose esos precios.

Los obrajeros no se quieren comprometer a esperar si los interesados aceptan o no el precio que ellos fijan. En vista de la mucha demanda que hay sobre ese combustible desean realizar inmediatamente el negocio, teniendo en cuenta además que la plaza cambia a cada instante y siempre con tendencia a subir.

—En la jefatura política se dará comienzo esta tarde al pago de haberes correspondiente al mes de abril ppdo. al personal de tropa.

Las planillas ascienden a la suma de 80.000 pesos moneda legal.

—Los negocios sobre hacienda permanecen estacionarios. Los precios que se cotizan en la actualidad sobre ganado vacuno, son idénticos a los de hace cuatro o cinco meses. Sin embargo, se dice que muy pronto sufrirán un alza, pues el tiempo reinante ha venido a favorecer grandemente los campos de pastoreo y por demás a los ganados.

—Se han confirmado las versiones sobre la demostración que se quiere ofrecer a los miembros que forman parte de la comisión nacional local de semillas, en vista de la actuación brillante que ha manifestado en el cumplimiento de sus patrióticas y delicadas tareas.

Entre los socios de la Bolsa de Comercio se ha nombrado una comisión para que corra con los trabajos preliminares. Esta comisión la forman los señores Federico Alabern, José Botto y Fernando Pessan, y será aumentado el número de sus componentes dentro de poco tiempo. Como se anunció, esta demostración consistirá en un gran banquete, al cual asistirán todos los socios de la Bolsa de Comercio, y miembros caracterizados de la banca y comercio rosarinos.

—La asistencia pública ha recibido una partida de varios sueros experimentales, habiéndose hecho ya uso de algunas ampollas en animales destinados de exprofeso.

—El azúcar como otros artículos de primera necesidad, continúan expendiéndose al público a precios exagerados. En los alrededores de la ciudad el kilo de azúcar no se puede conseguir a menos de noventa centavos y en el centro de la ciudad a sesenta y tres.

En la Bolsa de Comercio se tiene la convicción que el poder legislativo nacional acuerda favorablemente el pedido hecho sobre un stock de ese producto para que sea refinado en Rosario, dando así trabajo a muchos obreros y ofreciéndolo luego a precios racionales al consumo.

—La lluvia que desde anoche se ha desencadenado, no solamente en ésta, siro en toda la provincia, ha venida a paralizar completamente los trabajos de arreglo para la próxima exposición rural.

Sin embargo éstos se hallan muy adelantados, asegurándose que antes del 15 de agosto quedarán completamente terminados.

—El 21 del corriente se verificará en el teatro Colón una función a beneficio del hospital italiano Garibaldi. La compañía de operetas Caramba-Sconnamiglio pondrá en escena para esa noche la opereta "Ghesa".

—Se ha hecho cargo de la jefatura de la 6.a brigada de infantería con residencia en ésta, el coronel José P. Masilesi. Este militar ha sido nombrado en reemplazo del coronel Pedro Coudanes.

—La práctica ha venido a demostrar una vez más cómo su aliada la realidad que es poco amiga de la fantasía o para el caso que pasaremos a noticiar, de innovaciones que aun no rezan con el grado de adelanto y progreso de la ciudad. Los aparatos surtidores de nafta, que provocó en el concejo un acalorado debate sólo sirven para llabar la curiosidad del público y no para los motivos que fueron colocados. Los cuatro únicos aparatos que en Rosario existen no han suministrado aún la cantidad de litros de nafta, término medio, que sus concesionarios calcularon al presentar su proyecto al concejo deliberante.

ENTRE RIOS

Pago a los maestros. — La renta pública. — Publicaciones inexactas.

PARANA, julio 20. — Comenzó hoy el pago de haberes a los maestros provinciales con las cuotas obtenidas por el presidente del consejo de educación, profesor Alfredo Villalba, en su reciente gestión en ésa, ante el ministerio de instrucción pública.

—Debido a una información insidiosa de la publicación opositora de ésta, se ha transmitido por algunos corresponsales de los diarios de ésa que la renta pública ha disminuído en más de medio millón de pesos en el primer semestre, lo que es completamente inexacto. Lo sucedido se reduce a la rebaja de la mitad de las patentes de trilladoras que se hizo el año pasado, por lo que dejó de recaudarse 120.000 pesos y la pérdida de las cosechas impidió recaudar 150.000 pesos de impuesto a los cereales, lo que hacen 270.000 pesos.

Ello no obsta a que se realice una economía de 350.000 pesos sobre lo autorizado por el presupuesto. En el presente año no pasa nada anormal al respecto, haciéndose la recaudación con toda regularidad.

El jueves llegará, procedente de Mendoza, la compañía nacional Angelina Pagano - Ducasse, que debutará en seguida en el teatro Tres de Febrero.

Debido al mal tiempo, suspendióse las conferencias sobre el problema judío y la revolución rusa.

CORDOBA

Municipales — Remate

BELL VILLE, julio 20 — Ausentóse a Córdoba, donde se radicará, el senador doctor Santos C. Moreno. Sus amigos lo despidieron con una comida en el Hotel Toreno.

—Se han incorporado al concejo deliberante los concejales elegidos en las elecciones del 1o. del corriente.

El doctor Luis Funes e Ismael Ortiz Soria por tres años, el señor Martín Barcia por dos años y el señor Juan J. Villalba por un año. El primero y el último ocupan los cargos de presidente y vice, respectivamente.

—El 22 realizará el señor Breglio y Cía. un gran remate-feria en sus instalaciones propias. Hay anotadas más de mil cabezas.

La actuación de un senador — La situación de Río 4.o. — Diversas.

CORDOBA, Julio 20 — En los círculos radicales se comenta risueñamente la actuación en el senado de Don Ignacio Iturraspe.

—Ayer partieron a Río Cuarto, el director general de rentas de la provincia señor Ernesto Cordeiro, el jefe de la división de investigaciones señor Juan Amat y el contador David H. Perez con el objeto de ocuparse de la situación administrativa de aquel departamento.

—Los radicales de Totoral publicaron un manifiesto pidiendo la unión del partido.

— El diputado por Río Primero señor Manuel Torres Cabrera ha declarado en un telegrama que esta dentro de la corriente unionista.

—La lluvia caída en la provincia favorece mucho a la agricultura pues se reciben buenas noticias.

—Despidiéndole de la vida de soltero se le dará esta noche una comida al ingeniero Ernesto Roldan.

—El ingeniero Agustín J. Villarroel que ha visitado los departamentos de Cruz del Eje y Dunilla manifiesta que por allí los radicales están en armonía no conociéndose la disidencia que se espera desaparecerá por completo en toda la provincia.

TUCUMAN

Reunión del consejo deliberante — Diversos

TUCUMAN, Julio 20 — Reunióse anoche el consejo deliberante, resolviendose designar una comisión para el estudio de mejoras en el hospital de aislamientos. Rechazóse una compra de terrenos con ese fin.

Presentóse un proyecto para adquirir la quinta Knight, para creación de la escuela y colonia de niños pobres, afectados por enfermedades no contagiosas.

El Gobernador Bascary y Ministro de la Rosa, concurrieron ayer a su despacho a la hora de costumbre, retirándose a las 8.20 p. m., después de resolver numerosos asuntos importantes.

Hoy llega de regreso de esa el ministro Doctor Toledo. Trae definitivamente resuelto el asunto de la casa bancaria que tomará en caución cuatrocientos mil pesos en títulos de la renta provincial, adelantando igual suma en efectivo. En vales tesorería, emitiéronse hasta hoy, seiscientos treinta y ocho mil pesos, habiendo reingresado ya casi cuarenta mil pesos por impuestos atrasados y tenado alrededor de cien mil pesos por la caja popular de ahorros.

Nótase gran entusiasmo en el elemento del pueblo por las próximas fiestas del Carmen.

FORMOSA

Aniversario del regimiento 9 de caballería — Varios festejos

FORMOSA, julio 20 — Festejóse entusiastamente el 91 aniversario del regimiento nueve de caballería. En estos festejos el pueblo en masa hizo acto de presencia, demostrando una vez más la alta estimación que en este territorio goza el cuadro de jefes y oficiales. La municipalidad se adhirió a estos festejos mandando su banda de música al Casino.

Anoche, los jefes y oficiales dieron una recepción, a la que concurrió toda la sociedad. El cuerpo de boy scouts argentinos, formado por el regimiento tomó parte descollante en los festejos.

GUERRA Y MARINA

MOVIMIENTO DE BUQUES

Han fondeado frente a Mar del Plata los buques de la 2a. división naval. Allí llevaron a cabo un programa de tiro.

—El transporte "1o. de Mayo" llegó a Puerto Madrym.

CUARTELES DE BAHIA BLANCA

Se ha presentado en el ministerio de guerra el teniente coronel Berlinger, comisionado para que inspeccionase los cuarteles que en Bahía Blanca se ofrecen para guarnición del regimiento 8o. de infantería.

COMANDANTE PEREZ COLMAN

Expidióse un decreto sustituyendo la fecha de antiguedad del teniente coronel Luís Perez Colman, establecido en la planilla aprobada por resolución de fecha de 9 de Mayo de 1913.

TIRO Y GIMNASIA

Rirmóse un doctore nombrando inspector de tiro en la inspección general de tiro y gimnasia, al mayor Adolfo Fernández.

Este puesto estaba desempeñado por el teniente coronel Saturnino Carravan, a quien se ha concedido el relevo solicitado.

EXPEDICIONARIOS AL DESIERTO

Ha sido incluído en la lista de expedicionarios al desierto el coronel Pedro Escola.

CASA DE GOBIERNO

EN LA PRESIDENCIA

El doctor Irigoyen llegó a su despacho oficial a la una de la tarde. Estuvieron en la presidencia el jefe de policía, doctor Moreno y otras personas.

El presidente dió orden de que no le fueran anunciadas visitas que no tuvieran carácter oficial, con el propósito de trabajar en el despacho de diversos asuntos que están a su firma.

POR LOS MINISTERIOS

El ministro del interior atendió su despacho como de costumbre. Estuvieron a visitarlo, entre otras personas, el ministro de obras públicas de Córdoba, doctor Argañaraz, quien conversó con el ministro sobre asuntos administrativos relacionados con aquella provincia, y el gobernador Lamarque, que estuvo a despedirse, pues partirá el martes próximo para el Chubut.

El doctor Gómez, después de recibir estas visitas y despachar algunos asuntos de trámite administrativo, pasó a la presidencia.

—El doctor Salaberry concurrió esta tarde a su despacho ministerial, restablecido ya de la dolencia que lo ha retenido por varios días en su domicilio.

El ministro se ocupó en poner al día el despacho, dictando algunas resoluciones. Recibió, entre otras visitas, al diputado Demarchi, con quien conversó largo rato.

El ministro de obra spúblicas concurrió a su despacho oficial a la hora de costumbre. Firmó varios expedientes, conferenciando después largamente con el director de ferrocarriles respecto a la contestación que dará el ejecutivo a la interpelación de la minuta del diputado Zaccagnini, respecto al proyectado aumento del 22 o|o en las tarifas que tienen el propósito ed hacer efectivo las empresas ferroviarias a partir del 15 de noviembre próximo.

El ministro ha reunido los elementos de juicio necesarios para contestar a esa minuta e informar ampliamente sobre nuestro actual sistema de legislación ferroviaria.

—El ministro interino de relaciones exteriores conferenció esta tarde con el intendente municipal y con otras personas, respecto al programa de fiestas y agasajos que se harán a los marinos norteamericanos, asunto del cual nos ocupamos en otro lugar.

Temprano concurrió a su despacho el ministro de agricultura. Se ocupó en confeccionar el programa de festejos que damos en otro lugar, come jefe interino de la Cancillería cambiando ideas a este respecto con los caballeros que concurrieron a su invitación.

El Dr. González conversó esta tarde en su despacho, por asuntos de servicio con el teniente coronel Pereyra, mayor Noble y teniente Segarra.

— El ministro de marina se ocupó por la mañana en el estudio de diversos asuntos de su cartera.

Por la tarde concurrió a la reunión de la cual informamos separadamente

PALACIO DE JUSTICIA

TURNOS

Fuero Civil: Juez Dr. César A. Campos, con los secretarios doctores, Basavilbaso 20 y 27: Fernández, 21 y 28; Padilla, 23 y 30; Mendez, 24 y 31; Demaría, 25; Giménez Zapiola, el 26.

Agente Fiscal: Dr. M. Vedia y Mitre.

Asesor de Menores: Dr. B. Rodriguez, Jurado.

Recusaciones: Juez Dr. Arturo Seeber.

Fuero Comercial: Juez Dr. Félix Martín y Herrera, con los secretarios doctores Casares, 20, 25 y 30; Malienzo, 21, 26 y 31, Romero, 23 y 27; Birtoz, 24 y 28.

Agente Fiscal: Dr. Gastón F. Tobal.

Recusaciones: Juez Dr. Juan B. Estrada.

Fuero Federal: Juez Dr. Saúl Escobar con los secretarios doctores Gómez Molina, 20 y 21; Castellanos, 23, 24, 25, 26, 27, 28, 30 y 31

Procurador Fiscal, Dr. B. A. Nazar Anchorena.

CONVOCATORIAS DE ACREEDORES

El juez doctor Juan B. Estrada, por la secretaría Sabatier, proveyó la convocatoria que solicitan la firma Saffi Bertani, designando interventores al Banco Español y a la razón social Luís Magnasco y Cía., quienes en compañía del contador sorteado, señor Cabrera, deberán informar en la junta de verificación de créditos, señalada para el 8 de agosto próximo.

—En el juzgado de turno en lo comercial, por la secretaría Britos, fueron presentadas las siguientes solicitudes de convocatoria de acreedores:

Antonio Sougnac, establecido con restaurant en la calle Bartolomé Mitre 263 al 287; acompaña un balance que acusa 129.126.78 pesos de activo y 111.874.52 pesos de pasivo.

—M. Moreno Pavón y Cía., propietarios del negocio de despensa y depósito de vinos establecido en la calle Acevedo 1640; no acompañan balance.

—León Elpern, dueño del negocio de muebles, útiles para escritorios y máquinas de escribir, situado en la calle Cangallo 826; no acompaña balance.

QUIEBRAS

Ante el juzgado del doctor Martín y Herrera, secretaría Britos, se presentó don León Litenezky, propietario del negocio de tejidos y confecciones, situado en la calle Talcahuano 110, a pedir la declaratoria de su quiebra, acompaña un balance que acusa 2.534.11 pesos de activo y [illegible] pesos de pasivo.

—El juez doctor Naón, por la secretaría Villatañe, dejó sin efecto la quiebra decretada contra los señores Secundino R. Paramez y Carlos J. Norteo.

—Por la secretaría Casares, el juez doctor Martín y Herrera, designó a don Luís Correo Larguía, síndico de la quiebra decretada a don José Ladous.

JUNTAS DE ACREEDORES

Mañana se realizarán las siguientes reuniones de acreedores:

José Palbís -Verificación de créditos a las 4 p. m., juzgado del doctor Juan B. Estrada, secretaría Sabatier.

—Oliver Hnos., quiebra, verificación de créditos, a las 3 p. m., juzgado del doctor Alberto Estrada, secretaría Jordán.

REGISTRO PUBLICO DE COMERCIO

Danon y Cía. ramo, explotación de imprentas, editor de diarios y revistas; capital, 12.000 pesos; domicilio, Esmeralda 334.

—Cueto, Rocha y Cía., ramo, compra-venta de artículos lubrificantes, instalaciones metálicas, representaciones y comisiones. Capital, 50.000 pesos; domicilio: Bartolomé Mitre 519.

—Amar, Hernández y Cía.; ramo, comisiones, representaciones y consignaciones; capital, 200.000 pesos. Nota: se hace cargo del activo y pasivo de las extinguidas firmas, Amar Hermanos y Amar Hermanos y Compañía.

SENTENCIA DEL Dr. FERNANDO COLOMBRES

Confirmación de la Cámara Primera

En su último acuerdo la Excma. Cámara Primera con el voto de los doctores Repetto, Giménez Zapiola y Juárez Celman, ha confirmado la sentencia dictada por el juez doctor Colombres, secretaría del doctor Basualdo en el juicio seguido por el señor Rafael Oliveira Cézar contra don Carlos C. Olivera.

El ejecutado opuso la excepción de espera y el juez doctor Colombres la aceptó en los siguientes considerandos:

De acuerdo con la jurisprudencia, la excepción de espera por su naturaleza debe probarse por documento público o privado, debidamente reconocido.

El excepcionante ha presentado como prueba de sus pretensiones documento que agregó. Consiste dicho documento en un plazo que los acreedores de los señores Olivera e hijos acuerdan a dichos señores, para el pago de sus créditos. Entre los firmantes figura el actor. No habiendo este último hecho salvedad expresa a su respecto al firmar el documento de espera, se considera la deuda reclamada dentro de los términos del documento.

Alega el ejecutante que no reconoce valor alguno a dicho documento, por que los señores Olivera no han cumplido con las condiciones impuesta en el mismo, referente a la inhibición voluntaria, objeción ineficaz por cuanto la cláusula de referencia es una simple garantía del cumplimiento de lo pactado y no condición indispensable a la espera concedida.

Por estas consideraciones falla el doctor Colombres: no haciendo lugar a la ejecución, con costas. El fallo la cámara confirma por los fundamentos aducidos en la sentencia del inferior.

JUZGADO DEL DR. LAGOS

Secretaría Barraquero

En el juicio que por cumplimiento de una garantía seguía Doña Victoria E. de Domínguez con Miguel Domínguez, el juez doctor Juan Carlos Lagos, después de examinados los fundamentos de la acción iniciada, no los considera procedentes, por cuyo motivo absuelve al demandado de la acción, con imposición de costas.

SENTENCIA DEL DR. ANCHORENA

Por la secretaría del doctor David Arías hizo lugar a la ejecución que Don Vicente Visconti iniciara contra Jozefina Masioctz.

Obras Sanitarias de la Nación

Se hace saber a los propietarios de inmuebles ubicados en Villa [illegible] dentro del perímetro comprendido por las calles Tinogasta, Ruiz Gutierrez, San Roque, Gualeguaychú, Avenida Tres Cruces, Cervantes y sus transversales desde Avenida Tres Cruces a Avenida General Paz, Avenida General Paz, Avenida de los Constituyentes, Avenida Tres Cruces y Avenida San Martín a Tinogasta, que el Directorio de las Obras Sanitarias de la Nación ha resuelto librar al servicio público las obras de provisión de agua corriente en dicha sección y fijado plazo hasta el 1 de Agosto próximo para que todos los propietarios instalen sus servicios internos y soliciten las conexiones externas, bajo apercibimiento de aplicarles la multa que establece el reglamento y de proceder a ejecutar los trabajos de oficio y por cuenta del propietario, si no cumple. Buenos Aires, 19 de Julio de 1917 — [illegible] Goñi, Secretario. 4,188v.jul.

FUNEBRE

CASILDA CAZON DE PIAGGIO, q. e. p. d., socia fundadora de la Sociedad Conferencias de Señoras de San Vicente de Paúl. — Doña [illegible] Anchorena de Elortondo, presidenta, invita a todos los miembros del consejo general y a las señoras y socias de las Conferencias y Talleres a la misa de cuerpo presente que se celebrará en la iglesia del Pilar las 11 a. m. de mañana y a la traslación de sus restos el mismo día a las 10.45 a. m.

ANTONIO MONETA—q. e. p. d.—Falleció el 20 de julio de 1917.—Su esposa Marcelina M. de Moneta, sus hijos Victorino E., Alberto P., Luis A., Laura J., Julio A., Elena J., Hector N. y José Carlos, su hija política Celestina L. de Moneta, sus nietos Jorge y María Elena, sus hermanos Enrique (ausente), Luisa M. de Colombo y Carlota M. de Abbatte, su señora madre política Paulina S. de Mendionde, sobrinos, hermanos políticos y demás deudos, invitan a sus relaciones a acompañar los restos del extinto al cementerio del Oeste mañana sábado 21 del corriente, a las 9.45 a. m. En la Iglesia de N. S. de Balvanera se oficiará una misa de cuerpo presente a las 10.30 a. m. Se ruega no enviar coronas. El duelo se despide por tarjeta. Casa mortuoria, avenida Alvear 3281.—Nota: Automóviles y carruajes en la casa Iribarne (hijos de Juan Iribarne), Callao 416 y anexo Andes 1230. 4 190v.20j.

ANTONIO MONETA—q. e. p. d.—Falleció el 20 de julio de 1917.—La razón social Casimiro J. Galli y Cía., invitan a sus relaciones a acompañar los restos del extinto al cementerio del Oeste, mañana sábado 21 del corriente, a las 9.45 a. m. En la iglesia de N. S. de Balvanera se oficiará una misa de cuerpo presente a las 10.30 a. m. Favor que agradecerán. Casa mortuoria, Avenida Alvear 3281.—Nota: Automóviles y carruajes en la casa Iribarne (hijos de Juan Iribarne), Callao 416 y anexo Andes 1230. 4,191v.20j.